

CASAS IBÁÑEZ

informativo

N.º 259. AÑO XXVI. Enero / Febrero 2012. Precio 1 Euro

TALLER DE INFORMACIÓN Y COMUNICACIÓN DE LA UNIVERSIDAD POPULAR - AYUNTAMIENTO DE CASAS IBÁÑEZ

Los carnavales 2012 se celebrarán los días 21 y 25 de febrero



Los días 21 y 25 de febrero serán inicialmente los días en que el carnaval esté presente en nuestras calles. Desde la Universidad Popular y el programa Infancia se están buscando colaboradores para los premios que se vayan a sortear en Salones Maruja la noche del sábado 25, en el ya tradicional baile de carnaval, al tiempo que se está buscando un lugar para la tarde del día 21, Martes de Carnaval, donde realizar la fiesta con los más pequeños, tras un recorrido por las calles más céntricas.

Al cierre de este Informativo, no se sabe si este año se organizará el Entierro de la sardina o si en la jornada del martes se podrá contar con la charanga para amenizar el pasacalles infantil, debido en parte a los ajustes presupuestarios ocasionados por la crisis.

Siliken cierra con 48 despedidos

El pasado 1 de febrero la planta de fabricación de placas solares Siliken presentaba un expediente de regulación de empleo de sus 48 trabajadores.

El día 10 llegaron a acuerdos como la indemnización de 35 días por año trabajado, el pago del seguro médico durante seis meses a aquellos trabajadores que se encuentran en situación de incapacidad temporal y un contrato de 3 meses para impartir formación para aquellos trabajadores que deseen ir a trabajar a Rumania y Méjico, países donde se ha trasladado la fábrica. De momento fueron 20 los que se plantean esta decisión.

Noticias acuerdos municipales

- Con el Plan de Obras y Servicios de la Diputación el Ayuntamiento procederá al arreglo de calles.

- Ante el impago de la Junta, el Ayuntamiento concierta un crédito de 150.000 euros para el pago a la empresa que gestiona la Residencia de mayores.

- El pleno modifica la ordenanza de vallados que pretende armonizar la preservación de los valores medioambientales del suelo rústico con las necesidades de los usuarios de las parcelas de naturaleza agrícola.

- Se reduce en un 50% el servicio de ayuda a domicilio.

- A través del programa Agenda 21 se van a adecuar dos tramos de caminos como carril bici, uno de ellos hasta el polígono industrial.

- Reconocimiento de la Corporación Municipal a Miguel Barnés, fallecido el pasado mes de diciembre

- El Ayuntamiento toma medidas para reducir el gasto eléctrico



ÚLTIMA HORA

“Queremos estudiar, no tiritar”.

Alumnos del IES protestan por el frío en las aulas y cortan la N-322

Alumnos del edificio de bachillerato del Instituto Bonifacio Sotos de Casas Ibáñez decidieron en la mañana del pasado 15 de febrero abandonar las aulas, tras el recreo, y manifestarse en las inmediaciones del centro por el frío que tenían en las clases tras apagarse a media mañana la calefacción. Sobre la una de la tarde decidieron cortar la nacional 322, trasladándose hasta el lugar la guardia civil y policía local, desalojándolos para que la carretera volviera a quedar libre.

Según nos comentaba la directora del Instituto, Beatriz Ortiz, efectivamente esa mañana se había terminado el gasóleo en uno de los recintos del centro, concretamente en el de bachiller, y los chicos habían venido a quejarse porque hacía mucho frío en las clases. Durante estos días hemos intentado que la empresa que nos suministraba habitualmente el gasóleo volviera hacerlo, pero nos dijo que no, porque le adeudamos todavía el gasóleo anterior.

A última hora hemos encontrado una empresa que nos suministre, para que podamos pasar estos días, por supuesto sin pagarlo, porque el centro no dispone de recursos para hacerlo. Al ser fiesta el jueves y el viernes en Casas Ibáñez, por la semana blanca, esperamos que para el lunes se pueda encontrar una solución, nos dijo.



EDITA: Aula-Taller de Comunicación de la Universidad Popular-Ayuntamiento de Casas Ibáñez.

DIRECCIÓN Y MONTAJE: Antonio M. Soriano Pérez y Francisca Soriano González.

COORDINACIÓN: Alejandro Pérez.

REDACCIÓN: Rosalía Pérez Ródenas.

ADMINISTRACIÓN: Manuel Sáez Martínez.

COLABORAN: Manuel Picó, J. Rafael Pérez, M.^a Rosa Castillo, José López, Juan Soriano...

FOTOGRAFÍA: José Arsenio Vergara Cano.

MANIPULADO Y EMBOLSADO: Candido López y Juan López.

IMPRIME: GRÁFICAS GOYZA, S.L.

D.L. AB-560-85.

IMPRESO EN PAPEL ECOLÓGICO

REDACCIÓN: Plaza de la Constitución, 9

Tel. 967 46 09 03.

e-mail: up@casasibanez.com

CASAS IBÁÑEZ INFORMATIVO no se responsabiliza ni comparte necesariamente la opinión de los artículos firmados.

COLABORA:



DIPUTACIÓN DE ALBACETE

SOC. COOPERATIVA
NTRA. SRA. DE LA CABEZA



Consejo Regulador de la Denominación De Origen



Ctra. Cuenca, s/n
Tel. 967 460 266
CASAS IBÁÑEZ (Albacete)
www.coop-cabeza.com
info@coop-cabeza.com

La UP oferta un viaje a Zamora y Valladolid del 31 de marzo al 4 de abril

La Universidad Popular Municipal ha ofertado, dentro de su programación anual y como ya viene siendo habitual durante muchos años en estas fechas, un viaje a Zamora y Valladolid del 31 de marzo al 4 de abril. El precio, en el que se incluye hotel de tres estrellas, pensión completa (salvo comida del día de regreso), guías locales, etc., asciende a 320 euros por persona.



Un viaje que nos brindará la oportunidad de conocer algo más de Valladolid, pero, sobre todo, descubrir Zamora, otra de las provincias desconocidas para muchos ibañeses/as. En su recorrido visitaremos Tordesillas, Toro, Villafáfila, Moreruela, Benavente, Parque nacional de Sanabria, Rueda, además de las dos capitales...

Las inscripciones se formalizan en la Universidad Popular (teléfono 967 460903) hasta el 24 de febrero, donde puedes informarte más detalladamente.

Reconocimiento de la Corporación Municipal a Miguel Barnés, fallecido el pasado mes de diciembre

El pasado 29 de diciembre de 2.011 nos dejó Miguel Barnés. Miguel nació en Casas Ibáñez en 1954, pintor por vocación y autodidacta,



dejo la banca en la que estuvo trabajando hasta los 27 años para dedicarse a su gran pasión: la pintura, en ella ponía todo su espíritu, su forma de ser y entender la vida.

Miguel era una persona comprometida con la sociedad en la que vivía, especialmente sensible hacia los más necesitados, lo ha demostrado a lo largo de su trayectoria profesional, una persona que se ha sentido bien ayudando a los demás y lo ha demostrado a lo largo de su corta vida. Ha recorrido algunos de los países más pobres del mundo, la India, los campamentos saharauis, Burkina Faso para pintar su realidad. En estos momentos atravesaba su plenitud creativa, con exposiciones en marcha, preparando otras y numerosos proyectos en mente.

Miguel, aunque vivió pocos años en nuestro pueblo, tenía un cariño especial a Casas Ibáñez, no olvidaba que era su pueblo de nacimiento, su vinculación ha sido permanente, como lo demuestra sus numerosas visitas, sus exposiciones realizadas, la realización de la pintura con la imagen de la Virgen de la Cabeza, participando como pintor y también como jurado en el Certamen de Pintura del natural que se realiza en nuestra localidad. Este año, realizó durante la pasada feria su última exposición en el Salón de la Caja Rural, conjuntamente con otro artista local, José Luis Serzo.

Miguel permanecerá vivo en el recuerdo de todos nosotros por la excelente obra que nos ha dejado. Por su persona y por su buen hacer, el Ayuntamiento de Casas Ibáñez le queda agradecido, siente su muerte tan temprana y da el más sentido pésame a la familia.

Miguel permanecerá vivo en el recuerdo de todos nosotros por la excelente obra que nos ha dejado.

Por su persona y por su buen hacer, el Ayuntamiento de Casas Ibáñez le queda agradecido, siente su muerte tan temprana y da el más sentido pésame a la familia.

LLUVIAS AÑO 2011

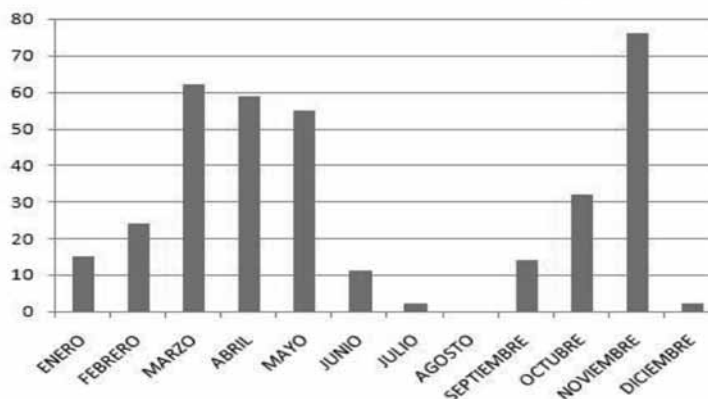

| | |
|------|----|
| ENE. | 15 |
| FEB. | 24 |
| MAR. | 62 |
| ABR. | 59 |
| MAY. | 55 |
| JUN. | 11 |
| JUL. | 02 |
| AGO. | 00 |
| SEP. | 14 |
| OCT. | 32 |
| NOV. | 76 |
| DIC. | 02 |

TOTAL 352

El Ayuntamiento toma medidas para reducir el gasto eléctrico

El Ayuntamiento de Casas Ibáñez, tras realizar un estudio sobre el consumo eléctrico en nuestro municipio, ha puesto en marcha un plan de medidas para reducirlo, tanto en edificios municipales como alumbrado público y conseguir así abaratar el coste de la factura eléctrica.

Este plan incluye una serie de medidas:

Realización de un estudio unitario de cada factura eléctrica de las instalaciones de titularidad municipal para la actualización de la potencia contratada de los contadores, bajándola en aquellos en los que la potencia contratada se ha visto que es menor que el consumo real.

Renegociación de las tarifas con la empresa que suministra la energía, para que sean acordes con los precios actuales de mercado.

Cambiar los tramos horarios de facturación del consumo, según se desprende del estudio de las facturas, para optimizar el gasto energético según la necesidad.

Se realiza el "terciado" (apagado de un tercio de las farolas) del alumbrado público a las 23,00 horas en vez de a la 1,00 de la madrugada como se venía haciendo, ahorrando así el consumo eléctrico de 2 horas de un tercio del alumbrado y realizar un nuevo terciado en algunas zonas en las que no existía para apagar otro tercio de las farolas.

También se lleva a cabo el apagado de la totalidad de las farolas y de los focos de aquellas zonas que a partir de las 22,00 horas no se utilizan, como son el paseo de la Virgen de la Cabeza, los frontones municipales, parte del parque de las Dos Hermanas y pistas de tenis.

En los edificios públicos se está realizando un estudio para ver las necesidades reales de consumo que tienen y tomar las medidas necesarias.



Con el Plan de Obras y Servicios de la Diputación el Ayuntamiento procederá al arreglo de calles

El Pleno del Ayuntamiento de Casas Ibáñez ha aprobado acogerse a la convocatoria del Plan de Obras y Servicios de la Diputación Provincial de Albacete, que en esta ocasión tiene carácter bianual, para los años 2012 y 2013, y que contempla un Plan de Financiación Municipal, que pone a disposición de los Ayuntamientos casi dos millones de euros para saldar deudas anteriores.

Al Ayuntamiento de Casas Ibáñez le corresponden 80.000 euros, cantidad destinada al tramo de municipios de entre 2.001 a 5.000 habitantes, siendo la aportación municipal de 20.000 euros.

Tal y como se contempla en la normativa aprobada por la institución provincial la actuación a llevar a cabo por nuestro Ayuntamiento deberá realizarse a lo largo del año 2.013 y que consistirá en la urbanización de calles.

Conscientes de las dificultades que atraviesan los Ayuntamientos de la provincia, cuya situación financiera les impide hacer frente con los medios suficientes tanto al capítulo de inversiones, como a su gestión administrativa y gasto corriente, y con el objetivo de ayudar económicamente a paliar dicha situación, se está elaborando un plan especial de financiación municipal para el pago de facturas pendientes por inversiones y obras, consistente en subvenciones, con la cuantía máxima, que se determinará en cada tramo de población, a cargo íntegramente de la Diputación Provincial. Los Ayuntamientos que se acogen a este plan y soliciten la correspondiente subvención, deberán tener en cuenta que se les reducirá en esa cuantía la partida destinada a los planes provinciales.

La cantidad que la Diputación Provincial pone a disposición de los municipios para los próximos dos años es de 7,8 millones de euros, de los que 1,98 podrán ser destinados -si así lo piden sus alcaldes- a liquidar deudas.

**ELABORACIÓN
Y VENTA
DE VINOS**

BODEGAS IBAÑESAS
DE EXPORTACIÓN

Pol. Ind. de Casas Ibáñez, parcela 64 - 70
Tel. 967 460 401 - Fax 967 460 384
02200 CASAS IBAÑEZ (Albacete)
gerencia@bodegasibanesas.com

Señorio del Júcar

Pol. Ind. Casas Ibáñez parc. 64 - 70
Tel. 967 460 632 - Fax 967 460 564
02200 CASAS IBAÑEZ (Albacete)
info@bsjucar.es

El Pleno modifica la ordenanza de vallados en el municipio

Según el Plan de Ordenación Municipal de Casas Ibáñez, los vallados en suelo rústico no vinculados a ningún proyecto de construcción o actividad debían ser de tipo emparrado de viña con una altura máxima de 1,30 m. Esta condición ha resultado excesivamente restrictiva e inadecuada a las necesidades de las personas vinculadas a la actividad agrícola dificultando en los últimos años la aplicación del Plan. Por esta razón se ha promovido desde el Ayuntamiento la modificación que se detalla seguidamente definiendo unas nuevas condiciones para este tipo de vallados, con la pretensión de armonizar la preservación de los valo-

permitidos es el siguiente:

“Los vallados y cerramientos que cumplan las siguientes condiciones:

-Vallados de alambrada, con una altura no superior a 2 metros y una separación mínima de 5 cm entre alambres horizontales y de 30 cm entre alambres verticales.

-Vallados de malla metálica hexagonal tipo “malla de gallinero” de altura máxima 60 cm y luz de malla mínima de 13 mm. Este vallado se podrá adosar al descrito en el punto anterior.

-Cerramientos y vallados de diferentes condiciones justificadas por la aplicación de normativas sectoriales o de rango superior.

miento puede regular la permeabilidad o dificultad de penetración, en función de las especies seleccionadas y su distribución en el terreno.

-Ejerce una función en la conservación de suelos: al mantener una estructura vegetal se evita la pérdida de suelo actuando como retentor, labor que cumplían los antiguos linderos y ribazos, denostados y eliminados por sistema incluso a veces con la finalidad de construir vallados metálicos.

-Actúa como pantalla cortavientos, dependiendo de su orientación y características, lo cual mejora las condiciones microclimáticas de los cultivos agrícolas y beneficia a los cultivos en la lucha contra las plagas.

-Beneficia la fauna silvestre al facilitar cobijo y alimento, factor poco reconocido pero de importancia positiva demostrada en la capacidad productiva del sistema agrario.

-Mejora el paisaje de carácter eminentemente rural, un recurso local poco valorado que actualmente gana importancia y puede llegar a ser uno de los valores futuros mejor considerados en Casas Ibáñez.”

También se incluye en la modificación un régimen transitorio para los vallados existentes, cuyo texto se adjunta a continuación:

“Los vallados ejecutados con anterioridad a la aprobación definitiva de esta modificación puntual del POM que no cumplan las condiciones aquí establecidas, no dispongan de licencia municipal y cuya infracción no haya prescrito, podrán ser legalizados siempre y cuando sean modificados de manera que cumplan una de las siguientes condiciones de diseño:

Dispongan de una franja en toda su longitud, desde el suelo hasta una altura mínima de 20 cm, sin alambre alguno.

Dispongan de una franja en toda su longitud, desde el suelo hasta una altura mínima de 60 cm, con una separación mínima de 20 cm entre alambres horizontales y de 30 cm entre alambres verticales.

Una parte del vallado equivalente como mínimo al 15% de su longitud, esté formada en toda su altura por alambrada, con una separación mínima de 20 cm entre alambres horizontales y 30 cm entre alambres verticales.

Se concede un plazo de seis meses para que los vallados afectados por este régimen transitorio sean modificados conforme a las condiciones de diseño aquí definidas. A partir de dicho plazo, será de aplicación el régimen sancionador fijado por la legislación vigente.”

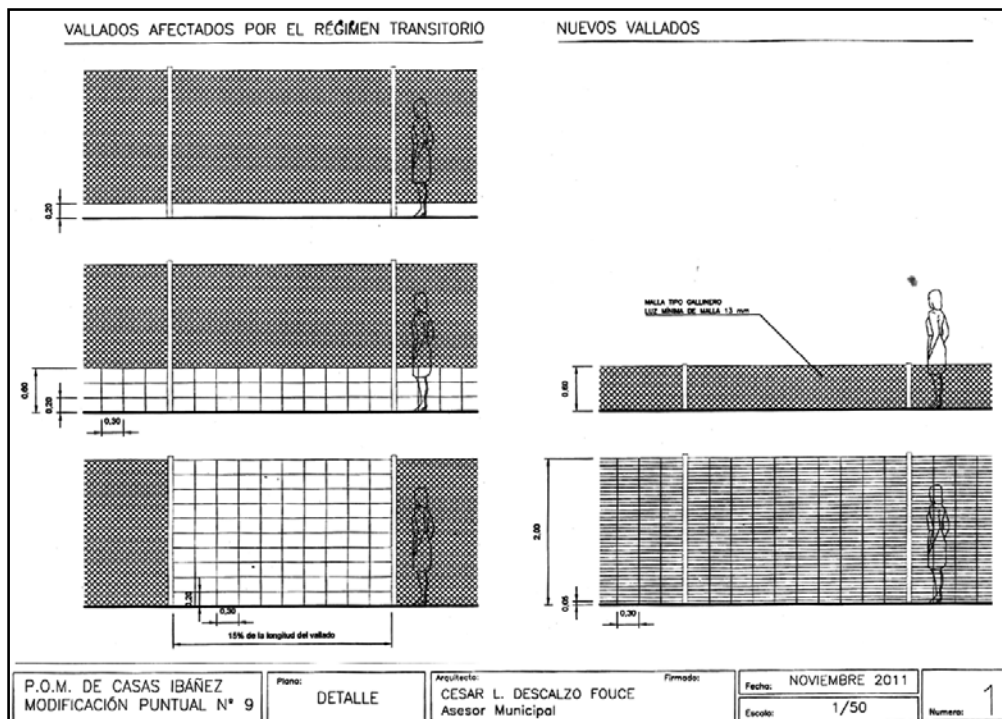

res medioambientales del suelo rústico con las necesidades de los usuarios de las parcelas de naturaleza agrícola en el sentido de lo dispuesto por la legislación estatal y autonómica para el desarrollo sostenible del medio rural.

El contenido de la modificación en cuanto a condiciones de los vallados

Con carácter informativo, como complemento y posible alternativa al cerramiento de parcelas, si el uso lo permite, se propone la plantación de setos vivos o pantallas vegetales, lo cual merece distintas consideraciones de interés.

-El cuidado en su diseño y manteni-



VEGA TOLOSA

Casas Ibáñez · Albacete (ESPAÑA) · www.vegatolosa.com

Visita Bodega, degustación y compra:
Tel. **617 37 93 28**

Y avalan su calidad:

Año 2010:

- Medalla de Oro en Bacchus de Madrid a Vega Tolosa Bobal Viñas Viejas.
- Quijote de Oro a Vega Tolosa Blanco Selección.
- Quijote de Oro a Vega Tolosa Bobal Viñas Viejas.

Ante el impago de la Junta, el pleno concierta un crédito para la Residencia

El Pleno del Ayuntamiento aprobó la concertación de una póliza de crédito con la Caja Rural de Casas Ibáñez por importe de 150.000 euros, ante el impago de la Junta de Comunidades de Castilla la Mancha del convenio que tiene suscrito con el Ayuntamiento para la gestión de la residencia de mayores y poder garantizar así que el servicio se siga prestando.

La concertación de esta póliza supone un esfuerzo más al que tiene que hacer frente el Ayuntamiento, sin conocer todavía para cuando la Junta abonará la deuda pendiente del año 2.011.

El Pleno ya aprobó a finales del año pasado una moción en la que instaba a la Junta a que hiciera efectivo el pago del convenio correspondiente a ese año, que ascendía a 466.623,50 euros.

La gestión de la residencia es llevada a cabo por 26 personas de la empresa cooperativa Sercoama.



35 personas han trabajado en el Plan de Empleo del Ayuntamiento

El pasado 1 de enero comenzaron a trabajar los últimos 15 trabajadores del Plan de Acción Local para el Empleo 2011-12 que lleva a cabo el Ayuntamiento de Casas Ibáñez, en el que han trabajado un total de 35 personas. Estos últimos 15 trabajadores permanecerán hasta finales del mes de marzo.

Durante este año gracias a este programa se han realizado actuaciones en materia de limpieza viaria, adecuación del centro medioambiental de la Terrera, reformas varias en la piscina, reparación del falso techo para evitar filtraciones en el centro de adultos, reposición de acerado y rebajes en el polígono industrial, entre otras.

El presupuesto de este programa era de 93.645 euros, de los que la Junta de Comunidades financia los salarios de los trabajadores, corriendo a cargo del Ayuntamiento el coste de los materiales necesarios.

En estos momentos todavía la Junta de Comunidades de Castilla la Mancha no ha publicado la convocatoria para este año ni ha explicado si lo hará o no.

Adecuación de dos tramos de caminos para el uso de la bicicleta

El Ayuntamiento de Casas Ibáñez, a través del programa de la Agenda 21 Local, va a realizar la adecuación de dos trayectos en la periferia del municipio para el uso alternativo de la bicicleta al del coche, señalizando los mismos mediante marcas viales y balizas. El primer trayecto se trata del camino que va desde la carretera de Abengibre hasta el polígono industrial, como sustitutivo del trayecto diario al trabajo en el polígono industrial de Casas Ibáñez, evitando así el peligro de la carretera nacional, y fomentando el ahorro de combustibles.

En el segundo trayecto, menos corto que el anterior, se habilitará un trayecto



perimetral en el parque de las Hermanas para unir el carril bici ya existente hasta la Virgen de la Cabeza. De forma complementaria se realizará una campaña de concienciación y sensibilización del uso de la bicicleta, para dar a conocer a los ciudadanos del municipio los itinerarios marcados y potenciar y fomentar el uso de medios de locomoción alternativos y saludables. El coste de la campaña será subvencionado en un 90% por la Diputación de Albacete, siendo el coste total aprobado para la ejecución de la campaña de 3.330 euros.

Esta iniciativa se encuentra recogida en el plan de movilidad que se desarrolla dentro del Plan de Acción local del programa de la Agenda 21 Local de nuestro municipio.

Se recorta el servicio de ayuda a domicilio

El servicio de ayuda a domicilio se ha reducido este año en Casas Ibáñez en cerca de un 50% en número de horas con relación a las que se venían prestando el año anterior, tal y como se refleja en la nueva normativa aprobada por la Junta de Comunidades, que se materializa en el nuevo convenio entre la Consejería de Salud y Bienestar Social y el Ayuntamiento de Casas Ibáñez.

El recorte en nuestra localidad afecta a las personas que no tienen reconocida una situación de dependencia, y es de 4.353 horas, pasando de las 9.464 del año pasado a 5.111.

Se mantienen igual las horas dedicadas a las personas dependientes, con un total para nuestro municipio de 7.425.

En diciembre del año pasado había en nuestra localidad 60 usuarios/as del servicio de ayuda a domicilio ordinario (de lunes a viernes), de los que se van a ver afectados por el recorte 35, los no dependientes.

Este nuevo número de horas supone también, por tanto, una reducción en horas de trabajo para las 11 trabajadoras que prestan actualmente el servicio en nuestra localidad y una disminución de las prestaciones que reciben los usuarios de este servicio que se viene prestando desde hace 20 años y que supone un apoyo diario muy importante para mejorar la calidad de vida de estas personas.

Atmósfera Sport
PIBE SPORT

PRENDAS Y ARTICULOS
DEPORTIVOS

CTRA/ALBACETE ,78
CASAS IBÁÑEZ (AB)
TEL. 967 460 485

www.atmosferasport.es

Más de 400 alcaldes del PSOE crean una Plataforma regional para denunciar el sectarismo de Cospedal al pagar solo a los municipios del PP

La inmensa mayoría de los 439 alcaldes del PSOE en Castilla-La Mancha, entre los que se encontraban la Alcaldesa de Casas Ibáñez y alcaldes socialistas de la comarca, se reunieron en Toledo el pasado 1 de febrero para denunciar el sectarismo del Gobierno de María Dolores Cospedal, que solo está pagando a los municipios gobernados por el PP, y está asfixiando a los regidos por el Partido Socialista marginando así a los cientos de miles de ciudadanos que eligieron el 22 de mayo tener un alcalde del PSOE.

Para ello acordaron crear una Plataforma regional de alcaldes, pedir al Grupo Parlamentario Socialista en las Cortes de Castilla-La Mancha que presente una proposición de Ley para que la Junta asegure la financiación de los servicios sociales básicos que prestan los ayuntamientos pero son de competencia regional y se estudiarán más medidas de presión política e institucional.

En este sentido, el Presidente de la Diputación Provincial de Ciudad Real, Nemesio de Lara, citaba declaraciones públicas, y publicadas en varios medios de comunicación, de alcaldes del PP de esa provincia confirmando la llegada de cientos de miles de euros a sus consistorios pagados por la Junta. En cambio, a principios de enero, el Gobierno de Cospedal había pagado "el 0,46 por ciento de lo que debe del 2011 a los ayuntamientos del PSOE de Ciudad Real", decía. Y recordaba que ese dinero se destina, fundamentalmente, a los servicios públicos básicos, tales como la Ayuda a Domicilio, la Teleasistencia, las casas de acogida para mujeres víctimas de violencia de género o los centros de la mujer.

De Lara añadía que "sabemos que está pasando, y vamos a intentar demostrarlo. Porque pagar de manera consciente solo a unos y dejar de pagar, también de manera consciente, tiene un nombre. Se llama prevaricación".

Encabezados por el secretario general regional, José María Barreda, y los cinco secretarios provinciales, señalaban que: "Con serenidad, pero con contundencia, es hora de decir que hasta aquí hemos llegado. En Castilla-La Mancha no hay Gobierno, hay desgobierno. Están abocando a los ayuntamientos a una situación inaceptable, de no poder pagar las nóminas", decía Barreda, quien insistía en que "la cantinela de la herencia recibida les podría haber valido dos o tres semanas o dos o tres meses, pero la gente en esta región es muy inteligente, y sabe cómo se funcionaba antes y cómo se funciona ahora. Antes pagábamos a los dependientes, a las farmacias, a las viudas, a los ayuntamientos... Y ahora, no".

Trabajo en Rumanía o en Méjico durante 3 meses, indemnización de 35 días por año, entre los acuerdos de Siliken con sus trabajadores tras el expediente de regulación de empleo

El pasado 10 de febrero se alcanzó un acuerdo entre los trabajadores y la empresa Siliken para resolver el expediente de regulación de empleo que ésta presentó el pasado 1 de febrero y que conlleva la extinción de los 48 empleados, 38 mujeres y 10 hombres, que trabajaban actualmente en la planta de fabricación de placas solares que tiene en nuestra localidad.

El acuerdo contempla una indemnización de 35 días a cada trabajador por año trabajado, además del compromiso de la contratación durante 3 meses a aquellos que de forma voluntaria deseen trasladarse a los centros que la empresa abrirá en países como Rumanía y Méjico para impartir formación. Han mostrado su interés en acogerse a esta medida unos 20 trabajadores, según Ángel León del sindicato CCOO. Se contempla también el pago del seguro médico durante seis meses a aquellos trabajadores que se encuentran en situación de incapacidad temporal.

Se trata del mejor acuerdo posible, aunque para nada estamos conformes, porque supone 48 dramas, con los que no podemos estar de acuerdo, pero la empresa tenía claro que iba a dejar de producir en la planta de Casas Ibáñez y no existía otra opción, según Ángel León. Otro de los aspectos que se han tenido en cuenta a la hora de firmar el acuerdo era la reforma laboral que aprobó el Consejo de Ministros el mismo día en que se estaba negociando el acuerdo y que podría suponer una desventaja para los trabajadores.

Este expediente sería el último que

la autoridad laboral tenga que aprobar en Albacete, puesto que con la reforma laboral la empresa puede presentarlo sin necesidad de la intervención de la inspección de trabajo.

Tras el cierre, basado en causas económicas, existen dos causas principales que lo motivan. Por un lado, el Real Decreto del gobierno suspendiendo las ayudas a empresas del sector solar fotovoltaico; por otro, la apertura por esta firma de plantas de producción en países como Rumanía y México, donde los menores costes y las mejores perspectivas del sector pueden dar mayor rentabilidad a la empresa.

Desde el primer momento en el que



se conoció la noticia desde el Ayuntamiento de nuestra localidad se mantuvieron contactos con representantes de los trabajadores para mostrarles su apoyo ante las negociaciones que se iban a iniciar. Lamentamos que finalmente se haya producido el cierre de la planta, señala la Alcaldesa, Carmen Navalón, y queremos mostrarles todo nuestro apoyo ante posibles iniciativas que pudieran plantearse para solucionar el problema de la pérdida de puestos de trabajo.



Ibauto, S.L.

SERVICIO PERMANENTE

Tel. 967 46 01 01

CASAS IBÁÑEZ



Carrocería Autorizada

Tel. 967 48 41 13

MADRIGUERAS

SOCORRO!!!! NO PODEMOS MÁS

Este es el clamor que l@s trabajador@s de la Mancomunidad para el Desarrollo de la Manchuela llevamos haciendo durante ya muchos meses.

Nuestra desesperación es debida a la ineficiencia, ineficacia, ineptitud, prepotencia, soberbia, desamparo, y sobre todo al mutismo con el que se caracteriza a l@s nuev@s polític@s que gobiernan la Junta de Comunidades de Castilla la Mancha.



La Junta de Comunidades viene firmando unos convenios desde hace muchos años con esta Mancomunidad para financiar diferentes programas de Servicios Sociales (Centro de la Mujer, Educación Familiar, Animación Sociocultural, Programas de Inserción e Integración Social con diferentes colectivos, inmigrantes, jóvenes en riesgo de exclusión, mayores de 45 años, Programas para mayores, Ayudas a la Dependencia, etc.), pues bien, a fecha de 14 de febrero de 2012 la financiación para estos recursos tanto humanos como materiales, todavía no ha llegado, esto quiere decir que no han enviado un sólo euro y que tod@s estos profesionales llevamos sin cobrar desde junio de 2011.

Muchos de estos programas dejaron de prestarse a fecha 31 de diciembre porque la Junta de Comunidades decidió extinguirlos, pero casi es mucho peor la incertidumbre, el desamparo y el mal estar de otros muchos profesionales que todavía no sabemos si tendremos o no convenio para seguir trabajando este año 2012, ni en qué condiciones, nada de nada de nada; es tal la ineficacia de estos políticos, que tenemos que seguir trabajando sin saber qué va a pasar con nosotr@s, no nos reciben, no nos escuchan, no contestan, nos desvaloran cuando salimos a la calle a manifestarnos por sus injusticias. Yo me pregunto, ¿todos ellos han dejado de cobrar un solo mes su sueldo o sueldos como en algunos casos consentimos que cobren?.. ¿hasta cuándo vamos a tener que seguir trabajando y no cobrar? .. ¿acaso les importamos realmente y no me refiero solo a nosotr@s como trabajadores sino a todo el colectivo de personas desfavorecidas con las que trabajamos y que con sus políticas de austeridad también tendrán que dejar de comer y sobrevivir no me quiero imaginar cómo?.. ¿les parece justo que mientras muchas familias sobreviven con 400 euros al mes los que nos gobiernan cobren más de 200.000 euros?.

No podemos darnos la vuelta y mirar hacia otro lado porque por todos lados tenemos injusticias, y si no, miren ustedes.

*Y AHORA QUÉ?...
Amparo C.M*

El Gobierno regional anula una subvención a la D.O Manchuela y tendrá que afrontar una deuda de 41.500 euros

Recientemente la Consejería de Agricultura ha retirado una subvención a la D.O. La Manchuela y ésta debe hacer frente a una suma de 41.500 euros por la deuda generada.

Se trataba de una subvención complementaria a los fondos europeos de la PAC, destinada a la promoción del vino, y que fue otorgada por el gobierno regional, a través de la Fundación Tierra de Viñedos, y que fue gastada en promociones realizadas en varios países del mundo como China, Estados Unidos, Inglaterra y Holanda, entre otros.

La propuesta del presidente de la DO Manchuela, según ha informado el propio Cecilio González, fue la de hacer una derrama para que los socios de la D.O hagan frente a esa deuda, propuesta que fue rechazada por la asamblea. De nuevo en el plazo de poco más de un mes, se celebrará una nueva asamblea extraordinaria, en la que se estudiarán otras soluciones, para hacer frente a este agujero, y otra mas, de carácter ordinario, en la que se elegirá una nueva junta directiva.

Los conejos arrasan el cultivo del cereal



La organización agraria Asaja alerta del aumento de la población de conejos que están causando daños en los cultivos de nuestra comarca y de las de Mancha-Júcar Centro y la de los Llanos, entre otras.

Según José Pérez Cuenca, presidente provincial de la organización agraria, el problema se está extendiendo a buena parte de la provincia, arrasando donde entran con lo que hay. En pueblos como Fuentealbilla dicen tener constancia de que los vecinos han matado por miles y miles a estos animales, pero las suaves temperaturas de este invierno y la falta de lluvias, que ha reducido notablemente la vegetación silvestre, han hecho que

los animales proliferen mucho más que otros años y se hayan fijado en los cultivos.

Los daños más graves se han dado en el cereal, porque están echando a perder todo lo que se había sembrado, nos llegan noticias de que ya han empezado a ir a por otros cultivos, como los olivos y las viñas, añade.

El Consejo de Gobierno aprobó el pasado 9 de febrero la puesta en marcha de un plan de emergencia para el control de los conejos, consciente de que este animal está "provocando graves daños en la agricultura" y en los cultivos herbáceos y leñosos.

La consejera de Agricultura, María Luisa Soriano, indicó que el plan declarará "comarcas de emergencia cinegética temporal" en la región en aquellas zonas donde se hayan producido daños.

Además, se pondrán en marcha "medidas extraordinarias" para el control de esta especie mediante hurón, con escopeta o capillos -redes que se ponen en el extremo de las madrigueras-. Esta última opción será "de uso obligatorio" en determinadas zonas de seguridad, en las proximidades de población, carreteras o vías férreas.

La consejera de Agricultura ha especificado que el plan de emergencia para el control de conejos se extenderá hasta el 15 de marzo.

La organización Ecologistas en Acción ha denunciado que el plan de emergencia puesto en marcha por el Gobierno regional para el control de las plagas de conejos es "ilegal" y que recurrirán a los tribunales y denunciarán ante la Guardia Civil y ante los agentes medioambientales a quien vean cazar con escopeta



La protectora de animales hace balance de 2011 y pide colaboración para continuar con su gran labor

El tema que más ha movido a la Protectora este año, ya desde el 2010, ha sido la compra de un terreno sobre el que poder construir una nueva instalación para los perros, después de que el CEDER aprobara y nos concediera una ayuda financiera para construirla, teniendo que aportar la Protectora el terreno. Sin olvidar que el comprador es una Asociación que no genera ganancias y sumar a esto los detalles que hay que tener en cuenta para no errar, desde el querer tener cerca el servicio de agua y eléctrico, no estar muy distantes de la población y no tener vecinos a quienes molesten los perros allí acogidos, los muchos meses transcurridos han sido necesarios para hacer una buena gestión. Así:

Desde abril del 2011 tenemos la escritura del terreno, de 16.698 m², distante unos 300 m de la población, comprado con un préstamo importante de una persona amiga y a medias con el Ayuntamiento (total 24.000 euros). El Ayuntamiento generosamente ha puesto su parte a disposición de la Protectora. El tendido eléctrico y agua pasan a unos metros de distancia.

Tras presentar el proyecto de obra a varias empresas de construcción para que nos hicieran un presupuesto, elegimos a la que más rápido y con una respuesta concreta nos atendió (de otras no hubo respuesta). La idea de cómo tiene que ser la obra fue cambiando conforme íbamos conociendo los precios y para no salirnos de la ayuda que el CEDER nos concedió, encontramos tras varios encuentros con el ingeniero y constructor, el diseño definitivo.

En septiembre tuvimos todo claro; la obra se haría en tres fases: la primera se avala con el terreno, las siguientes fases continuarán con las mismas bases de avalar con el terreno más lo construido. El dinero lo adelanta la Caja Rural que está en contacto con el CEDER, que pagará a la Caja Rural los adelantos.

De nuevo topamos con nuestras limitaciones, al no disponer de dinero cuando solicitamos el Permiso de Obras al Ayuntamiento. No estamos exentos de pagar este Permiso, se nos informa, salvo que en el Ayuntamiento los políticos en un Pleno decidan lo contrario. En octubre se celebró un Pleno y en éste se acordó liberarnos de esa carga, pero nos advirtieron que teníamos que esperar a que esta decisión se viera reflejada en el Boletín Oficial del Estado, que sale en enero de 2012. Hubo que pedir al CEDER una prórroga a la ayuda que nos concedió, ya que ésta concluía en primavera del 2012. Por suerte, no hubo problemas y ahora esperamos al nuevo año y a tener el Permiso de Obras del Ayuntamiento, así como

también el visto bueno de Urbanismo, en Albacete, y por fin poder empezar a obrar.

Por lo demás, la Protectora ha seguido con su trabajo de recogida y atención de los perros abandonados. Se han recogido 185 perros a lo largo del año, se han hecho recogidas de algunos que suponían un peligro para el tráfico, al estar éstos deambulando cerca y por la carretera y han sido acogidos otro gran número de cachorros, con y sin madres. Han salido adoptados a lo largo del año 143 perros y hemos atendido hasta su recuperación animales extraviados, o los dejados en El Refugio porque sus dueños durante un tiempo no podían atenderlos. Por suerte, algunos vecinos de la población, conocedores de nuestro trabajo, se han ofrecido como casas de acogida, lo que supone una gran descarga de preocupaciones para la Protectora. Hemos sufrido la pérdida de 6 perros, víctimas del veneno que se reparte por las naves del Polígono y lo que ha contribuido a que las deudas contraídas con el veterinario, al intentar salvarlos, hayan sido muy altas.

Como en años anteriores, hemos saludado la visita organizada por el Verano Infantil con varios grupos de alumnos, chicos y chicas, que nos brinda la oportunidad de hablar con ellos sobre el problema del abandono y maltrato animal. Algunos de ellos han seguido viniendo a lo largo del verano por decisión propia, para sacar algunos perros a pasear o ayudarnos en el trabajo.

Hemos dado también una charla sobre la Protección Animal a jóvenes de edades diferentes en Fuentealbilla, que resultó muy reconfortante por el gran número de ellos que acudieron. Allí hemos encontrado nuevos amigos para la Protectora.

También saludamos las varias visitas de amigos alemanes, como Daniela, Guido, Corinna, Simon, Petra, Nicole, interesados todos en seguir de cerca el funcionamiento de la Protectora y que a su regreso a Alemania se han llevado perros para agilizar sus adopciones.

El apoyo que de allí recibimos es muy importante, más ahora que debido a la delicada situación en la que se encuentra España no hemos dispuesto de la ayuda anual que el Ayuntamiento nos daba. El no tenerla nos ha sumido en deudas que no sabemos cómo afrontar. Somos la alternativa más barata y ética al problema del abandono y maltrato animal y necesitamos de la ayuda del Ayuntamiento para seguir funcionando.

Gracias al apoyo de los socios españoles, cuyo número aumenta de año en año, y alemanes, tenemos la posibilidad de proteger a aquellos que no pueden hablar por sí mismos. Sin este importante apoyo la Protectora no puede hacer nada, al ser las obligaciones demasiado pesadas. El Refugio necesita urgentemente donativos para hacer frente a las castraciones,

que evitan la sobrepoblación, vacunas y operaciones en animales maltratados, a los abandonos y a los muchos cachorros huérfanos atendidos este año.

Ojalá las perspectivas para este año sean mejores, que contemos con más apoyo porque hemos demostrado durante siete largos años que la ayuda que se nos da va directamente y únicamente a la Protectora, que se hace un trabajo serio y que las personas que atienden El Refugio lo hacen de forma altruista y voluntaria. Sus donativos nos permitirán seguir trabajando y dar a conocer la función de la Protectora, su forma de actuar ante el abandono y maltrato animal.

Y para finalizar:

A todos los amigos y colaboradores les deseamos un Próspero 2012

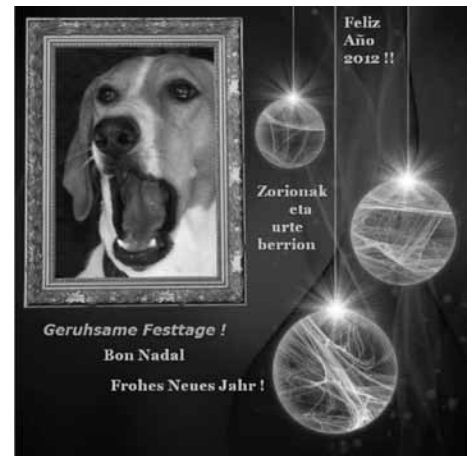

Globalcaja propone la adhesión de la Caja Rural de Casas Ibáñez

La entidad cooperativa GlobalCaja, tal y como señalaba la propia entidad en una nota de prensa que envió a los medios de comunicación a principios de este mes de febrero, ha propuesto a las Cajas Rurales de Mota del Cuervo, Villamalea y Casas Ibáñez la formación de un grupo cooperativo fuerte.

Con la propuesta planteada por GlobalCaja durante las negociaciones que desde hace meses mantiene con los máximos representantes de las entidades citadas, quiere seguir avanzando en la conformación de este grupo cooperativo.

Los términos de la propuesta de GlobalCaja permiten «garantizar la idiosincrasia y autonomía de las Entidades Locales, además de una participación activa en los órganos de gobierno del Grupo y el mantenimiento de independencia jurídica, de las Asambleas Generales y de los consejos rectores de todas las entidades.

¡Qué llegan las rebajas!

La Navidad es una de las fiestas más importantes del año, marcada en muchas ocasiones por los reencuentros familiares, las vacaciones para los más pequeños, los regalos, las compras, las comidas/cenas de empresa o con los amigos, y sobre todo porque, sin darnos cuenta, todas estas actividades han estado girando en torno a un eje común: la alimentación. ¿Os habéis planteado como sería una Nochebuena sin una mesa llena de comida? ¿O cómo serían las comidas de empresa o con los amigos sin esos deliciosos platos? Pues bien serían simplemente reuniones de un par de amigos, compañeros o familiares ya que lo que las hace destacar es, sin duda, la comida.

Hemos estado conviviendo diariamente con un bombardeo de estímulos que nos impulsan e incitan a comer: los anuncios de televisión de deliciosos turrones, mazapanes o polvorones; los regalos en forma de bombones; esas abundantes comidas de Nochebuena y Navidad que nos incitan a probarlo todo y a no dejar nada; a esos mensajes de "Aprovechate, que es Navidad" y a esos adorables abuelos que nos dicen "¡Niña/o, comételo todo!". Y claro, ¿Cómo resistirse a todo esto? ¿Cómo no comer todo lo que hay si es una vez al año? O mejor dicho: ¿Por qué creemos que por ser Navidad tenemos que comer más de la cuenta e incluso cuando estamos saciados? ¿Por qué pensamos que tenemos que comer más que de normal? He aquí la cuestión de todo: estamos mal acostumbrados y justificamos nuestra conducta en criterios poco válidos como "Por qué es Navidad" o "Ya compensaré en enero" pero, como todo, esto pasa factura: nos damos cuenta de que esos pantalones ya no nos caben, que los botones de la camisa están a punto de saltar y que la báscula dice que has engordado 5kg en dos semanas y entonces todo lo que puedes pensar es: "Horror" y te planteas: ¿Cómo ha podido pasar esto si no he comido tanto? Pues está muy claro: has comido todo lo que has querido, no te has limitado en nada y posiblemente hallas bebido más de la cuenta y entonces te das cuenta de que enero va a ser una cuenta muy empinada y que hay que rebajar el peso.

A continuación os presento una serie de consejos útiles que podéis seguir para conseguirlo:

Plantéate un objetivo real a seguir. Es adecuado que previamente a la realización de una dieta te plantees los kilos que quieres perder para volver a recuperar tu peso normal.

Evita las dietas milagro. Está demostrado científicamente la inutilidad de este tipo de dietas, ya que generan una pérdida de peso de una manera muy brusca pero seguida de un efecto rebote con mayor ganancia de peso. Las consecuencias más graves de este tipo de dietas se producen si se mantienen durante mucho tiempo. Además van acompañadas de efectos nocivos para el organismo, como estados carenciales de vitaminas y minerales, pérdidas de masa muscular, insomnio, desmayos y en los casos más graves aparición de dolores somáticos (por todo el cuerpo).

La mejor dieta que puedes seguir es la Mediterránea. Son bien conocidos todos los efectos beneficiosos de la dieta mediterránea, pero que, progresivamente hemos ido perdiendo y ganando influencias sobre la dieta anglosajona. Lo mejor que puedes hacer es incluir sus alimentos predominantes en tu dieta habitual: el aceite de oliva en moderación, las frutas y verduras, las leguminosas, frutos secos, pescados y lácteos.

Haz ejercicio físico. Está demostrado que la realización de ejercicio físico

da y cena) permite mantener un adecuado aporte calórico a lo largo del día. Es frecuente que, al saltarse alguna de ellas, la siguiente toma se realice de manera más fuerte y abusiva, por lo que muchas veces se cometen excesos.

Cuidado con las técnicas culinarias y aditivos. Como el objetivo es la pérdida de peso tenemos que eliminar de nuestra vida diaria todos aquellos alimentos, salsas y productos que nos aporten calorías innecesarias o llamadas también "vacías". Para ello elimina: los fritos, rebozados y empanados; salsas (mayonesas, ajo-aceite, etc.) predominando la plancha, cocidos y asados; evita los snacks y dulces por su elevado contenido calórico y sustitúyelos por alimentos más saludables.

Evita el picoteo. El picoteo es uno de los hábitos más extendidos y uno de los principales responsables de la aparición de sobrepeso, debido a ese aporte de más. Se produce como consecuencia de tomas insuficientes que producen la aparición de hambre antes de la siguiente. Es por ello que debes evitarlo siempre si deseas adelgazar de manera efectiva. ¡Para ello deshazte de todas las bolsas de snacks, dulces o productos que te provoquen y por supuesto no los compres!

Bebe mucha agua. El agua constituye la principal fuente de hidratación para el organismo, sin la cual no podríamos vivir. Por ello conviértela en la bebida de acompañamiento de todas tus comidas, echando a un lado la cerveza, vino o refrescos. Recuerda que el agua te ayudará a eliminar todas las toxinas que hay en tu cuerpo y que éstas aumentan si realizas ejercicio físico.

Recurre a un profesional. Si la ganancia de peso y tus características personales te dificultan realizar cualquier tipo de dieta, la mejor decisión que puedes tomar es consultar a un profesional para que te oriente, asesore y apoye en todo el proceso, con la realización de una dieta personalizada que se ajuste a tus necesidades personales. Recuerda que el objetivo de la realización de una dieta de adelgazamiento es reeducar tu alimentación para evitar cometer los mismos fallos y errores que te llevaron a ganar peso. Únicamente de esta forma aprenderás a seleccionar los alimentos más adecuados para ti y por tanto, mejorar tu salud y tu bienestar personal. Sonia González

Dietista-Nutricionista

Si quieres proponer algún tema de interés, tienes alguna pregunta o quieres resolver alguna duda, puedes escribirme a creatudieta@gmail.com o ponerte en contacto conmigo en el número de teléfono 608646971

REBAJAS DE PESO DEL 5%



ayuda a conseguir una rebaja de peso junto con una dieta equilibrada, suficiente y variada. Para ello plantéate una serie de actividades diarias comunes: andar, correr, realizar tareas del hogar o actividades dentro de casa que te permitan moverte (Wii), montar en bici, etc. También puedes realizar rutas más largas cuando vayas hacer la compra o aprovechar el peso del carro para subir cuestas. Si te apetece romper con la monotonía te recomiendo el pilates o el yoga y si eres más atrevido puedes probar con el aeróbic o con series de ejercicios en maquinaria de gimnasio.

Realiza cinco comidas al día. La realización de las cinco tomas diarias (desayuno, almuerzo, comida, merien-

85 proyectos se financiaron en la comarca con el programa FEADER EJE-4

El pasado 11 de febrero se celebraba, en las instalaciones municipales del Camping de Casas de Ves, una jornada para la presentación de los proyectos llevados a cabo y financiados durante 2011 con el Programa FEADER EJE-4 en la comarca de La Manchuela. Un total de 85 proyectos con una inversión de 5.121.474 euros que han sido subvencionados con un 42,3%, es decir con 2.163.964 euros.

En nuestra localidad, han sido 12 los proyectos que han recibido ayuda de 201.700 euros, siendo la inversión total de 611.262 euros.

En la jornada informativa además de presentar el informe de ejecución de los proyectos, también se debatió sobre el futuro del desarrollo rural. Para ello, y sobre un documento propuesto por Gregorio López Sanz, representante de la Universidad de Castilla la Mancha en el CEDER y anterior alcalde de Casas Ibáñez, se debatía sobre el futuro desarrollo de la comarca, sirviendo de base para el planteamiento de la futura estrategia aplicable para el nuevo periodo de programación de la UE, 2014-2020. En este debate se reflexionó sobre las bases que deberán regir la nueva estrategia de desarrollo de las zonas rurales, que deben plantearse la promoción de proyectos de reactivación social de pequeña escala y de enfoque local, potenciando la economía real de recursos propios, los servicios sociales de ámbito comunitario y la participación local y la autonomía territorial como puntos de partida para asegurar la supervivencia de las zonas rurales frente a la vorágine consumista y super-desarrollista que proponen las teorías liberales causantes de la actual crisis financiera.

La última parte de la jornada se dedicó a la presentación de los proyectos desarrollados durante el año 2011 en la comarca, donde participan 40 agentes locales (empresas, asociaciones, ayuntamientos, etc.). Así cada uno de los beneficiarios explicó su proyecto y la evolución que está siguiendo en cada caso, resaltando como denominador común, que la situación actual de penuria financiera ha debilitado enormemente la actividad, tanto en el aspecto productivo

generador de empleo, como en el aspecto social y cultural de bienestar de la población.

A continuación se exponen los datos financieros de los proyectos ejecutados en esta comarca desde el inicio:

El CEDER DE LA MANCHUELA celebra cada año este tipo de jornadas que sirven como encuentro de su población e intercambio de ideas y experiencias directamente relacionadas con la evolución y el desarrollo de la comarca.

| Nº EXPEDIENTES | MEDIDAS | INVERSION | SUBV. TOTAL | % |
|----------------|---------------------------------|--------------|--------------|-------|
| 24 | MED 312-PYMES | 2.012.968,87 | 553.428,93 | 27,5% |
| 14 | MED 313-TURISMO | 778.235,58 | 381.913,81 | 49,1% |
| 18 | MED 321-SERVICIOS POBLACION | 1.502.341,49 | 614.911,68 | 40,9% |
| 2 | MED 322-RENOVACION Y DESARROLLO | 123.563,36 | 75.212,76 | 60,9% |
| 9 | MED 323-PATRIMONIO RURAL | 217.687,27 | 129.485,73 | 59,5% |
| 14 | MED 331-FORMACION | 88.326,17 | 58.546,58 | 66,3% |
| 4 | MED 431-FUNCIONAMIENTO | 398.351,76 | 350.465,13 | 88,0% |
| 85 | TOTALES | 5.121.474,50 | 2.163.964,62 | 42,3% |

| Nº EXPEDIENTES | MUNICIPIOS | INVERSION | SUBV. TOTAL | % |
|----------------|----------------|--------------|--------------|-------|
| 3 | ABENGIBRE | 1.168.561,97 | 455.739,17 | 39,0% |
| 1 | ALATÓZ | 4.700,00 | 1.410,00 | 30,0% |
| 2 | ALBOREA | 386.121,39 | 119.920,06 | 31,1% |
| 5 | ALCALA | 335.332,77 | 128.547,34 | 38,3% |
| 5 | CASAS DE VES | 141.785,54 | 86.209,18 | 60,8% |
| 12 | CASAS IBÁÑEZ | 611.262,05 | 201.700,07 | 33,0% |
| 1 | CASAS J. NUÑEZ | 41.151,00 | 10.699,26 | 26,0% |
| 4 | CENIZATE | 227.377,45 | 75.789,39 | 33,3% |
| 19 | COMARCA | 669.716,61 | 555.839,28 | 83,0% |
| 1 | EL HERRUMBLAR | 118.200,19 | 72.102,12 | 61,0% |
| 11 | FUENTEALBILLA | 357.930,84 | 147.185,36 | 41,1% |
| 1 | GOLOSALVO | 5.363,17 | 3.110,64 | 58,0% |
| 6 | MADRIGUERAS | 478.300,96 | 105.978,36 | 22,2% |
| 1 | MAHORA | 22.444,80 | 6.991,56 | 31,2% |
| 2 | MOTILLEJA | 13.322,95 | 6.774,25 | 50,8% |
| 1 | VALDEGANGA | 22.491,00 | 13.044,78 | 58,0% |
| 7 | VILLAMALEA | 312.960,81 | 91.616,06 | 29,3% |
| 2 | VILLATOYA | 199.651,00 | 78.523,74 | 39,3% |
| 1 | VILLAVALIENTE | 4.800,00 | 2.784,00 | 58,0% |
| 85 | TOTALES | 5.121.474,50 | 2.163.964,62 | 42,3% |

| Nº EXPED. | TIPOS DE BENEFICIARIOS | INVERSION | SUBV. TOTAL | % |
|-----------|------------------------|--------------|--------------|-------|
| 14 | ASOCIACIONES | 238.709,34 | 165.588,14 | 69,4% |
| 7 | GRUPO (ADM) | 429.042,72 | 381.156,09 | 88,8% |
| 24 | EMPRESAS | 3.336.710,21 | 1.112.421,86 | 33,3% |
| 8 | HOMBRES | 316.000,32 | 76.090,96 | 24,1% |
| 5 | MUJERES | 164.534,49 | 51.073,66 | 31,0% |
| 27 | AYUNTAMIENTOS | 636.477,42 | 377.633,91 | 59,3% |
| 85 | TOTALES | 5.121.474,50 | 2.163.964,62 | 42,3% |

| Nº EXPED. | PRODUCT/NO PRODUCT | INVERSION | SUBV. TOTAL | % |
|-----------|--------------------|--------------|--------------|-------|
| 49 | NO PRODUCTIVOS | 1.296.102,72 | 919.368,62 | 70,9% |
| 36 | PRODUCTIVOS | 3.825.371,78 | 1.244.596,00 | 32,5% |
| 85 | TOTALES | 5.121.474,50 | 2.163.964,62 | 42,3% |

La Oficina de Empleo con cita previa

Desde el pasado 9 de febrero será obligatorio pedir cita previa para ser atendido en la oficina de empleo de Casas Ibáñez. Para cualquier trámite que necesite realizar deberá solicitar la cita a través del teléfono gratuito 900-101210 o a través de la página Web www.sepe.es.

Con el nuevo recurso se da un mejor servicio y se evitan colas dando una atención más personalizada. Este sistema ha comenzado a aplicarse en todas las oficinas de empleo de Albacete capital y provincia.



Servicios Funerarios
GARCÍA MINAYA

Compañías Aseguradoras · Seguros de Decesos/Previsión
Coronas de Flores · Tanatorios y Cementerios
Traslados y Repatriación · Nacional e Internacional
Tramitación y Gestión Funeraria

Manazas, 22
02200 Casas Ibáñez - Albacete
Fax 967 460 351

SERVICIO INTEGRAL DE FUNERARIA
Teléfonos Avisos: 677 434 326 · 967 460 123

Libros del mes (Biblioteca Pública Municipal)



En este libro su autor nos explica como somos adolescentes inmaduros, de como el moralismo nos ha hecho mella en nuestra mente, de lo infelices que somos y como nuestra mente domina nuestro ser. "Nosotros somos creadores", somos creadores de nuestro mundo porque es nuestro cerebro el que crea la realidad, y nuestra realidad no tiene porque ser la realidad de la persona que tenemos enfrente. No tenemos porque tener la razon. Vivimos dominados por la mente, por el miedo a sufrir experiencias pasadas, aqui se reivindica el "renacimiento" del ser, es decir que el ser sea el que domine o utilice la mente, que seamos capaces de sentir y no de pensar.

"El estres esta generado por las mentiras"

Todos somos unos neuróticos porque nos negamos en algún momento a aceptar lo que estamos experimentando, compramos, creamos, objetos, ideas para tener una sensación de seguridad que realmente no disponemos. "Debemos

Título: Honestidad radical

Autor: Brad Blanton

Editorial y año: Planeta 2008

Materia: Autoayuda

perder la cabeza y recuperar la cordura". Además entre otras cuestiones nos enseña como manejar la rabia, mejorar la relación de pareja y en resumen como se transforma nuestra vida con la verdad por delante y alcanzar la felicidad que nos merecemos.



Título: ¿Por qué los mayores construyen siempre los columpios encima de un charco?

Autor: Luis Piedrahita

Editorial y año: Aguilar 2010

Género: Humor

El rey de las cosas pequeñas regresa y lo hace con un nuevo libro de monólogos ingeniosos y rebosantes de humor. Después de Un cacahuete flotando en una piscina... ¿sigue siendo un fruto seco?, ¿Cada cuánto hay que echar a lavar un pijama? y Dios hizo el mundo en siete días... y se nota. Luis Piedrahita ofrece a sus lectores una nueva entrega de monólogos desternillantes en los que humor e ingenio se unen en busca de la anhelada carcajada.

El cine que veremos en febrero y marzo en el Rex



El cine seguirá siendo el eje central de la programación de los domingos en el cine Rex, con películas de diferentes géneros dirigidas a público joven, familiar y adultos. De momento, las películas más exitosas de las proyectadas hasta ahora han sido Amanecer I (Saga Crepúsculo) y Las aventuras de Tintin, mientras que han resultado un total fracaso de taquilla (y por tanto de público) las dirigidas a la infancia: Kika superbruja y Vicky el vikingo.

En febrero ya hemos podido ver una gran película española, Mientras duermes, protagonizada por un extraordinario Luís Tosar. Nos quedan por ver:

12 de febrero.

5 tarde. HAPPY FEET 2

7:15 tarde. LA VOZ DORMIDA

19 de febrero.

7:15 tarde. FUGA DE CEREBROS 2

26 de febrero.

7:15 tarde. UN LUGAR PARA SOÑAR

4 de marzo.



5 tarde. ALVIN Y LAS ARDILLAS 3

7:30 tarde. INMORTALS

Nuevos títulos en la Biblioteca

Libros adultos: Honestidad radical / Brad Blanton .

¿Por qué los mayores construyen siempre los columpios encima de un charco? / Luis Piedrahita. El código del dinero / Raimon Sansó. Homo erectus: el manual para hombres que no deben leer las mujeres (aunque allá ellas...) / Juan Eslava Galán.

Libros infantiles: Colección "Érase una vez la música" (13 volúmenes). Comics (edición coleccionista): Rompetechos, 13 Rue del percebe, La familia Cebolleta y Superlópez. Colección de 15 títulos de poesía "Lee con Gloria Fuertes".

DVD para adultos.-

Documentales.- Serie "Buscando la verdad"(canal Historia): El misterio de las pirámides, Nefertiti, En busca del arca perdida y Pompeya al descubierto.

Serie "Discovery Chanel": El misterio de la reina perdida de Egipto, KV63 Tutankhamon al descubierto y Los secretos de la tumba perdida.

Serie "National Geographic": El evangelio perdido de judas y El código Da Vinci.

Películas.- Hannibal. La buena estrella. El club de la lucha y Sr.y Sra. Smith. Pozos de ambición. Persépolis. El truco del manco. El mercader de Venecia. Serie "Cine del Oeste": Los rastreadores. El cóndor. Dos hombres contra el este. Compañeros mortales. Noche de titanes. La ira de dios.

DVD y juegos digitales para niños: Colección "Crecer con los Lunis" (9 títulos). Fifa 11 (playstation 2).

"Siempre adelante", un libro autobiográfico del ibañés Cándido Sánchez Aurell

El ibañés Cándido Sánchez Burell ha publicado un libro autobiográfico bajo el título de Siempre adelante (Avant sempre avant), en el que, además de contar sus vivencias personales desde niño y de buena parte de su familia, "los Nicolases", nos narra su trayectoria profesional y deja constancia de su compromiso social y político.

Siempre adelante es una narración, a veces novelada, de ágil lectura, con historias y anécdotas cercanas, donde se citan a personas de Casas Ibáñez, centrada especialmente en la figura y contexto de este aparejador que triunfó en Valencia y que llegó a ser concejal de Partido Comunista en la ciudad de Las Fallas.

El libro se puede adquirir en las librerías Goval y Chacón.



La programación cultural de teatro y música se inicia el 23 de febrero con teatro escolar

Con algo de retraso en relación a otros años y con menos actuaciones, la programación cultural de teatro y música se iniciará el 23 de febrero con la puesta en escena de la obra de teatro "Gatacuenta", a cargo de la compañía valenciana Arden Producciones, enmarcada dentro del teatro dirigido a niños



en horario escolar.

A falta de cerrar alguna otra representación, esta será la programación para estos próximos meses:

- Domingo 11 marzo, 19:30 horas. Alquibla teatro pone en escena una exitosa versión de La casa de Bernarda

Alba, de F. García Lorca. Entrada anticipada: 10 euros (taquilla: 12 euros). Empresas Amigas del Rex: 5 euros.

- Domingo 25 de marzo, 19:30 horas. Ars Nova Brass Quintet presenta su espectáculo "Viva la zarzuela". Entrada anticipada: 4 euros (taquilla: 5 euros)

- Domingo 22 de abril, 19:30 horas. Producciones Múltiple nos traen un delicioso musical para público familiar, "El libro de los cuentos". Entrada anticipada: 4 euros (taquilla: 5 euros).

- Sábado 28 de abril, 23:15 horas. Los cubanos Vocal Tempo nos presentarán su último trabajo "Vocal Tempo la voz con instrumento", un concierto muy original, donde los sonidos de todos los instrumentos son realizados con la boca. El espectáculo de las fiestas de la Virgen. Entrada anticipada: 10 euros (taquilla: 12 euros).

- Domingo 6 de mayo, 20:00 horas. Lulo Producciones ponen en escena "La

comedia del parado", seguramente una de las comedias más divertidas del año. Entrada anticipada: 5 euros (taquilla: 6 euros).

- Domingo 27 de mayo (puede variar la fecha). Cómicos manchegos y Cía. nos presentan su espectáculo de humor y música "Sinfonía en sol mayor... y si es a la sombra mejor". Entrada anticipada: 6 euros (taquilla: 8 euros).



- Sábado 28 de julio, 23:00 horas (por confirmar). Concierto de música celta con Mar del Norte.

La casa de Bernarda Alba abre la programación cultural de primavera

Alquibla Teatro pondrá en escena La casa de Bernarda Alba, de F. García Lorca, el domingo 11 de marzo en el Teatro Cine Rex de nuestra localidad, abriendo la programación cultural de primavera. Las entradas para la representación, que dará comienzo a las 19:30 horas, se pondrán a la venta en el centro social a partir del 1 de marzo al precio de 10 euros (12 euros en taquilla). Estos precios han sido acordados con la compañía, que actuará con la modalidad de taquilla, por lo que las empresas "Amigas del Rex", en esta ocasión, podrán retirar sus entradas a 5 euros.



La casa de Bernarda Alba, exquisita versión de Antonio Saura y calificada como un emocionante y espectacular montaje teatral, se ha representado recientemente en el Teatro Circo de Murcia llenando en sus cuatro representaciones. Más de 3.200 espectadores ya lo han visto, dando claras muestras de que la obra de Lorca sigue interesando al gran público.

Serzo seleccionado en el Proyecto Museo ABC Sala 4

El ibañés José Luis Serzo continúa cosechando triunfos en su carrera como creador artístico, el último éxito es ser uno de los cinco artistas (junto con Juan Zamora, Marta Serna, Ruth Gómez y Fernando Gutierrez) seleccionados por el periódico y el Museo ABC que opta a representar el stand de ABC en ARCO 2012 con su nuevo proyecto "Los Señores del Bosque".

Recordar que en la pasada feria y Serzo y otro gran artista ibañés, Miguel Barnés (fallecido el pasado mes de diciembre) presentaron la exposición "Fuego en el lago" en la sala de exposiciones de la Caja Rural de Casas Ibáñez.

"Los señores del bosque" trata, según el propio José Luis, "de una nueva serie donde Blinky Rotred, mi alter ego y narrador de la mayor parte de mis historias, nos introduce a través de un nuevo "relato" altamente metafórico en el fascinante mundo del subconsciente y sus incommensurables recovecos simbólicos. Con este nuevo periplo daré rienda suelta (y más que nunca diría yo) al escurridizo mundo daimónico, concepto de herencia platónica, que serviría para aglutinar todos aquellos seres que sirven para unir el mundo real con el imaginario.



pic asesores
FISCAL • LABORAL • CONTABLE

ASESORÍA FISCAL, LABORAL Y CONTABLE

Le atenderá en toda clase de gestiones

Tercia, 46 - Tel. 46 10 72

El Consejo Escolar apoya las peticiones del equipo directivo del IES para que la Administración regional abone la cantidad que resta del presupuesto del 2011.

El pasado 30 de enero se reunía el Consejo Escolar del IES Bonifacio Sotos y en relación a la aprobación de la Cuenta de Gestión, adoptó los siguientes acuerdos:

Apoyo unánime al informe de situación económica presentado por el equipo directivo.

Apoyo unánime a los escritos de los Departamentos de las Familias Profesionales y los alumnos, explicando la situación en que se encuentran estas enseñanzas.



El Consejo Escolar manifestó también su malestar por las dificultades del

centro para hacer frente a los pagos de la beca de la Auxiliar de Conversación que presta sus servicios en el centro. Se considera esta situación especialmente grave para una persona que depende de estos ingresos para mantenerse en un país que no es el suyo, y en el que carece de arraigo social y familiar.

Se desea trasladar a la administración la gravedad de las consecuencias

de los impagos acumulados por el centro, algunas de las cuales ya están empezando a alterar el desarrollo de las actividades docentes:

El recinto en que se imparten las enseñanzas de Bachillerato y Ciclos Formativos ha visto interrumpida la línea telefónica y el servicio de Internet a causa de los impagos acumulados.

Está en riesgo el suministro eléctrico y la calefacción, la reposición de material fungible, y el mantenimiento de los equipos informáticos imprescindibles para la gestión del centro.

Ante esta situación, que se considera muy grave, el Consejo Escolar solicita a la Administración correspondiente el abono de la cantidad pendiente del presupuesto de 2011, garantizando así un correcto funcionamiento del centro.

Del mismo modo, el Consejo Escolar ruega se ponga en conocimiento del equipo directivo del centro educativo la previsión de los recursos que van a ser asignados al Instituto para el ejercicio de 2012, de modo que este órgano pueda ejercer su competencia en la planificación de actuaciones destinadas al mejor aprovechamiento de los recursos.

En marzo, posible cierre del Centro de Profesores

Durante el mes de marzo se podría llevar a cabo el cierre de los Centros de Profesores y Recursos de Castilla la Mancha, aunque todavía no existe una comunicación oficial por parte de la Consejería de Educación, según barajan los sindicatos. El cierre afectará en nuestra provincia a los centros de Casas Ibáñez, Albacete, Almansa, Hellín y Villarrobledo. La intención del gobierno regional es la de mantener abierto solamente el de Toledo. Además se cerrarán los centros de recursos y asesoramiento para la escuela rural de Elche de la Sierra y Alcaraz.



El consejero de Educación, Marcial Marín, señaló que los trabajadores de los centros «volverán a las aulas y desplazarán a los interinos. Serán 232 docentes que actualmente están en los 32 centros de profesores de Castilla-La Mancha», dando por hecho que las plantillas recuperarán sus plazas, allí donde las dejaran, y los centros, por tanto, no continuarán. Asimismo, en numerosas manifestaciones ha insistido en que el Instituto Regional de Formación de Profesorado «va a ser un centro de referencia en formación a nivel nacional», donde se potenciarán las nuevas tecnologías, el bilingüismo y la formación profesional.

Comienzo de nuevo curso en el Centro de Educación de Personas Adultas

El día 6 de febrero dieron comienzo los nuevos cursos en el CEPA La Manchuela, puesto que la Educación Secundaria para adultos es de carácter cuatrimestral y debido también al retraso sufrido en la contratación de las Actuaciones por convenio que imparten la mayoría de los cursos de enseñanzas no regladas.

Los cursos iniciados han sido:

Los cuatro módulos de E.S.P.A.D. (Educación secundaria para personas adultas a distancia).

“Alimentación, nutrición y ejercicio físico en la tercera edad”. Se han inscrito en el mismo 60 personas.

“Informática básica”, “Informática avanzada” e “Internet”, cursos que permiten el primer acercamiento a las nuevas tecnologías o su profundización en las mismas. Se han iniciado 5 grupos de 10 personas cada uno.

Haciendo balance de los matriculados en el primer cuatrimestre, y teniendo en cuenta que en la mayoría de los municipios de la comarca que forman parte del ámbito educativo del CEPA, no han comenzado sus clases hasta enero o incluso algunos todavía no han comenzado, el número de personas matriculadas en nuestro centro ha sido grande.

Nivel I (Alfabetización y consolidación de conocimientos) 203 alumnos/as.

Castellano para extranjeros: 37 personas.

E.S.P.A.D. Módulo I: 43 alumnos/as, Módulo II: 65 alumnos/as ,

Módulo III: 96 alumnos/as, Módulo IV: 88 alumnos/as.

Preparación a la Prueba libre de Grado Superior: 47 alumnos/as.

Preparación a la Prueba de acceso a la Universidad para mayores de 25 años y 45 años: 24 alumnos/as.

Ciclo formativo de grado medio en Atención Sociosanitaria: 40 matriculados.

Ciclo formativo de grado superior en Educación Infantil: 8 matriculados.

Nivel Básico de Inglés (Escuela oficial de idiomas) 76 alumnos de primer y segundo curso.

Escolarización de 1@ nacid@s en 2009

Hasta el día 29 de febrero está abierto el plazo de admisión para el próximo curso 2012-2013 para los niños/as nacidos en el año 2009 que vayan a comenzar su escolarización en el colegio San Agustín.

Los padres deberán recoger durante estos días la solicitud en la secretaria del colegio en el edificio de la carretera de Villamalea.

Deben aportar:

Libro de familia y fotocopia de la hoja donde esté inscrito el alumno-a.

Fotocopia del DNI o pasaporte de padres o tutores y del niño-a en caso de tenerlo.

Fotocopia de la tarjeta sanitaria.

Buen arranque del deporte de base en edad escolar

A mediados de octubre comenzaron los entrenamientos de fútbol, fútbol sala, campo a través, atletismo y tenis de mesa. Mas de 150 guachos/as practican deporte de manera regular en el campo de fútbol de césped artificial y en el pabellón polideportivo.

Transcurridos los primeros meses de competición tenemos dos equipos en lo más alto de la tabla (fútbol infantil y fútbol alevín "a"), otros tres luchando por los primeros puestos (fútbol cadete, fútbol sala cadete femenino y fútbol sala cadete masculino) y dos que encuentran disputando sus primeras competiciones, tanto de fútbol (alevín "b") como de fútbol sala (alevín), contra chicos de mayor edad que ellos en la mayoría de los partidos, para estos dos equipos lo importante es su formación y no los resultados deportivos solamente.

También contamos con un grupo de niños/as nacidos en 2003 que no compiten pero entrenan tres días por semana (un día en el campo de fútbol y dos en el pabellón)

En cuanto al campeonato provincial de campo a través, en el que participamos en todas las categorías masculinas, Mohamed Tahiri ha ganado las dos pruebas disputadas hasta este momento, Daniel Valera ha conseguido un tercer puesto en la primera prueba, Román Lazurkevich roza el pódium y el resto de atletas de nuestra localidad han disputado las carreras derrochando esfuerzo e ilusión.

A todos los chicos/as quiero agradecerles su esfuerzo e ilusión, y animarles a practicar deporte en la modalidad que quieran ya que contribuye a su formación integral como personas desarrollando sus capacidades físicas, psíquicas, sociales y emotivas.

JUAN IZQUIERDO. COORDINADOR DEPORTIVO

Se reanudan las competiciones de voleibol

Cuando nos encontramos a mitad de temporada y después del parón Navideño, podemos hacer un primer balance de la trayectoria de los tres equipos que el Club Ibañés de Voleibol tiene en competición.

Al comienzo de cada temporada solemos marcar cuales deberían ser los objetivos a conseguir por cada uno de nuestros equipos, valorando la edad, el nivel de juego y la competición en la que van a participar.

Las más pequeñas de nuestras jugadoras, sin ningún tipo de experiencia porque este es su primer año de competición, han superado con creces las expectativas puestas en ellas. Son 18 jugadoras alevines que están participando en categoría Infantil y que después de ganar dos de los cuatro partidos disputados se han clasificado para la segunda fase provincial.

Para el equipo Cadete sabíamos que este año sería muy complicado. Todos los condicionantes con los que partíamos, tanto de lesiones como el de tener una plantilla corta y con poca experiencia en una competición tan difícil como es la Liga Regional Cadete, nos deberían pasar factura. Y así ha sido, estamos clasificados en los últimos lugares de la tabla pero sin ninguna duda saldremos de ahí porque aun tenemos que jugar con equipos de un nivel similar al nuestro y estoy convencido que seremos capaces de ganarles.

Un inicio de temporada inmaculado es el que ha tenido el equipo Juvenil. Su participación en el grupo B de la Liga Regional Juvenil se ha saldado con la victoria sobre todos sus oponentes cediendo únicamente dos sets. Se clasifica en primera posición de su grupo y ahora toca disputar la fase Final donde están los seis mejores equipos de Castilla La Mancha de esta categoría. Por ahora todo está saliendo como se había previsto, pero lo realmente duro va a empezar en esta Fase Final.

No queremos terminar este artículo, sin que todos los miembros del club tengamos un recuerdo muy especial y unamos todos nuestros mejores deseos par que Carla Salazar que va ser operada en muy pocos días de una grave lesión de rodilla, se recupere cuanto antes y dentro de poco la tengamos disfrutando juntos a sus compañeras de este deporte que tanto le gusta. Mucha suerte Carla.

CLUB IBAÑÉS DE VOLEIBOL



La Diputación pone en marcha una temporada más el Circuito de Carreras Populares y de la BTT

En Casas Ibáñez las pruebas tendrán lugar el 14 de abril y el 30 de septiembre, respectivamente

El pasado 1 de enero dio comienzo una nueva edición del Circuito Provincial de Carreras Populares, que está organizado por la Diputación Provincial de Albacete y que ya va por su décimo segunda edición. Lo completan 44 pruebas, cuatro más que el año pasado. En 2012 se incorporan Casas de Lázaro, Navas de Jorquera, Villaverde de Guadalimar y Pétrola. Incluye cinco medias maratones (Villarrobledo, La Roda, Albacete, Almansa y Hellín).

La prueba de Casas Ibáñez tendrá lugar el día 14 de abril, a partir de las seis de la tarde, y con un recorrido de 15.200 metros.

En cuanto al Circuito de Bicicleta de Montaña (BTT), se pasa de 28 a 34 pruebas. Se incorporan este año La Roda, Chinchilla, Nerpio, Letur, Alpera, Almansa y Albacete, que pondrá el broche final el 25 de noviembre. La inscripción en el circuito estuvo abierta hasta el pasado 1 de febrero, pero después se pueden hacer para cada prueba individualmente. En Casas Ibáñez la carrera tendrá lugar el día 30 de septiembre.



El Club de Atletismo Ibañés en la carrera de Elche de la Sierra, la primera del circuito de 2012

Historia del Atlético Ibañés (Del baúl de Andrés Moya)

¡Gloria a Elías Iranzo y Eloy Pérez!

Roge

Después del fracaso del equipo "Los Tártaros", se formó otro equipo juvenil, al que se bautizó con el pomposo nombre de "El Sunderland", homónimo del gran conjunto británico, muy famoso en aquella época. Hay que destacar que la mayoría de los componentes del



equipo juvenil, años después pasarían a las filas del Atlético con los cuales se fortaleció notablemente el equipo ibañés, pues estaban muy bien preparados para jugar con los veteranos.

El Sunderland tuvo una efímera vida y el conjunto se esfumó muy rápido.

Después del fragmentado colapso de nuestro Atlético Ibañés por causa de la Guerra Civil, nuestro once -que tanto había resplandecido con luz propia y sin espejismos- se vio mermado, pues dos de sus futbolistas murieron en la contienda, Elías Iranzo y Eloy Pérez. ¡Gloria a tan buenos muchachos y excepcionales futbolistas!

De 1937 a 1939 sólo se jugaron algunos partidos amistosos; uno con el "Alo de Aviación", que tenían en nuestro pueblo la base, y otro con los soldados de las Brigadas Internacionales, también aposentados en Casas Ibañés.

En aquellos años se habilitó otro terreno de juego, justo en la zona de lo que hoy son las casas baratas, siendo los futbolistas más relevantes: "Pescado Frito", "Zapata" y un palestino -gran chutador-, junto a dos grandes figuras como eran los hermanos Paco y Cuqui Bienzobas, del club Real Oviedo. Fue lo más destacado de aquella época en el ámbito futbolístico.

Finalizada la contienda bélica en abril de 1939, la gran afición de nuestro pueblo por su equipo, esplendoroso joyero de las virtudes y de una juventud potencial, y una vez superados también todos los traumas sociopolíticos, se lanzó abiertamente a la noble tarea del

deporte, al renacimiento vibrante de la sana juventud ibañesa.

Sólo un equipo tenía la capacidad de subsistir en Casas Ibañés y no podía ser otro que el Atlético Ibañés que, con algunos veteranos y otros más jóvenes, se enfrentó a un equipo de soldados, todavía instalados en el pueblo; el partido fue muy bueno y dio entrada a los "Sunderlamistas".

De nuevo se forma un gran conjunto con dos guardametas fenomenales, Paquito y Paco (Paquirri), quien, por su gran afición, se ganó la titularidad, que mantendría durante 15 años; después le seguiría Pedrín

"el de la Constanza". Los veteranos que siguieron en el equipo fueron: Bernabé López (El Foto), Emilio (Pitilla), Joaquín Villena y Jesús Cernicharo (Meden); mientras que la masiva aportación del desaparecido Sunderland aportó a los hermanos Paquirri y Rojo, Enrique Cuesta, Fernando Cernicharo (Cachas), Juan Quintanilla, Evaristo, Pepe Domínguez, El Pintao, Antonio Cuesta, Andrés Moya, Pepe Cuenca, Juan el del Hotel, Jesús Cernicharo, (Meden) y Domingo Muñoz.

Todos estos jóvenes dieron a nuestro equipo una prodigiosa fuerza positiva que, a través del tiempo y en su triunfal recorrido, hincharía de gloria el brillante ondear de los colores de nuestra bandera.

Una de las primeras visitas recibidas fue el potente equipo titular de Minglanilla, que puso a prueba la bisonería de nuestros valores, dando buen resultado, pues se ganó ampliamente por un 6 a 2, con goles del Foto, Quintanilla y Cachas; encuentro en el que destacaron Paquirri, Meden, Villena, Pitilla, Pepe Cuenca, Moya, el Pintao y Domingo el de Chozas.

El Juego desarrollado por veteranos y noveles era digno de ver; los nuevos jugadores, apoyados por los veteranos y el constante ¡aupaj de nuestra afición hacían maravillas ante los asombrados ojos de los conguenses, que no podían contener los rápidos avances de nuestros delanteros; la buena actuación de su guardameta evitó un tanteo de escándalo.

En las fiestas de San Jorge del año

1940, nuestro once visita Madrigueras, empatando a dos goles, marcados por Quintanilla y Moya. En Madrigueras era costumbre, una vez equipados los futbolistas, además de hacernos fotografías, dar un pasacalles la banda de música con los dos equipos uniformados. Recuerdo que cuando el fotógrafo vino a Casas Ibañés a traernos las fotos -eran tiempos difíciles-, algunos las pagaron con habichuelas y garbanzos.

En las fiestas de la Virgen de la Cabeza nos devuelven la visita y se les gana por otro contundente 5 a 2, goles marcados por Meden, Rojo y Quintanilla, que fueron los mejores, aunque todos brillaron a gran altura. El Madrigueras era el equipo que más se temía, pues sus magníficos jugadores, de extraordinaria calidad, nos imponían un temor que hacían que en los enfrentamientos nos superásemos...

Nuestro equipo cosechaba más y más triunfos, afianzando su renombre. Invitados a jugar con Tarazona de la Mancha, con su correspondiente devolución de visita, nos desplazamos allí en un camión, abarrotado con jugadores y aficionados, llegando bien contentos a pesar de los muchos codazos y pisotones durante el trayecto.

Nuestro equipo formó con Paquirri, Rojo, Moya, Antonio Cuesta, Miguel Roldán, Cachas, Enrique Cuesta, Quintanilla, Domingo, Meden y Luis "El Pintor", cerrando el partido con un 2 a 1 favorable a nuestros colores. El encuentro fue muy duro por parte de los locales, por lo que el público estuvo agresivo, arrojando objetos y amenazando con garrotes a los jugadores... Menos fútbol hubo de todo: tirones, zancadillas..., en fin una lucha infernal que el árbitro, muy bueno, no podía cortar; entonces no había ni tarjetas ni expulsiones y era, como así ocurrió, la fuerza pública quien intervenía para calmar los ánimos. Finalizado el encuentro, el público insultante nos siguió hasta el camión, arrojándonos piedras; ya en el camión pudimos ver cómo una chica se llevó las manos a la boca y empezó a sangrar (alguien dijo que le habían saltado dos dientes). Posteriormente, llegó una denuncia de Tarazona al Atlético Ibañés, pero nuestro equipo salió impune, pues los agresores fueron los tarazoneros.

Como tenían que devolvernos la visita, temerosos a la venganza, preguntaron cual sería nuestro comportamiento. Se les dio garantía de que nuestro equipo y afición tenían el honor de vencer o ser vencidos... Se desplazaron a Casas Ibañés y se les derrotó copiosamente por cuatro goles a cero. Pitilla, con

treinta y cinco años, fue el mejor de los nuestros. Después del encuentro se les invitó a una cuerva y al baile; fueron tratados con la mayor educación, cosa que no esperaban, se marcharon contentos y agradecidos por nuestro comportamiento.

Nuestro equipo no fue "leñero", sabía perder con honra y, cuando el contrario era superior, siempre ponía el máximo amor propio y empeño en la consecución de la victoria. Todos sus componentes sin excepción pugnaban con sus pechos llenos de fe hasta el último minuto, grandeza de alma de los chicos de Casas Ibáñez, por el Club de sus amores, calificado, por propios y extraños, como un gran equipo que orgulloso y gigante pasea por todos los campos el mejor fútbol practicado en la provincia.

Otro partido importante por entonces fue contra el Requena, equipo muy conjuntando en todas sus líneas, a quien, en una tarde magnífica y con un campo en buenas condiciones, vencimos por dos a uno. Los "requeneros" hacen grandes elogios a nuestro once, siendo los mejores por nuestra parte Paquirri, Rojo, Quintanilla y Juan Antonio "el altramucero", y por lo requeneros el mejor fue un chico sordomudo.

Cada vez la afición y los seguidores crecían más y más y con la moral alta y su gran apoyo toda confrontación era una resonante victoria...

En el terreno que jugábamos, la era de D. Román Ochoando, ya no podíamos seguir, pues durante las labores de la trilla no se podía ni jugar ni entrenar. Nos fueron cedidos unos terrenos en la Cruz Verde y allí cambiamos nuestro bagaje de ilusión; este terreno tenía un gran alterón, pero todas las noches los futbolistas, armados de pico, pala y espuerta, íbamos a cavar y así allanar el terreno. Fue impresionante los metros de piedra y tierra que sacamos de aquel maldito alterón, pero nuestra tenaz constancia fue más dura que la piedra. El que no sabía cavar, allá se enseñó. Sin eludir nuestro trabajo y con gran entusiasmo, cavando y sacando piedra, con la ilusión de inaugurar cuanto antes el que sería nuestro Campo de la Cruz Verde, conseguimos dejar el terreno completamente llano.

Con el campo sin cercar y unos modestos vestuarios estábamos muy satisfechos con nuestra obra; el Atlético ya tenía su campo de fútbol, del cual ya nadie nos iba a echar.

Continuará...

Programa Termalismo Social

En el Diario Oficial de Castilla la Mancha del pasado 20 de enero se publicaba la convocatoria de plazas del programa de termalismo social en Castilla la Mancha para este año. Se ofertan 13.874 plazas para el primer turno de febrero a junio.

El plazo para presentar las solicitudes para este primer turno estará abierto hasta el día 24 de febrero y pueden recogerla en lo servicios sociales.

Los requisitos que deberán cumplir las personas beneficiarias son:

Ser mayor de 60 años o ser pensionista del sistema de la Seguridad Social, por los conceptos de jubilación, invalidez, viudedad o de otras pensiones.

Estar empadronado en cualquier municipio de Castilla-La Mancha, entre otros requisitos.

Los turnos serán de 8 días y 7 noches y se realizarán en régimen de pensión completa y el precio a pagar por cada persona beneficiaria variará en función del balneario al que se solicite plaza, estando entre los 360 a 378 euros.

GOYZA
industrias gráficas

OFFSET GRAN FORMATO
DISEÑO GRÁFICO | ENCUADERNACIÓN
PLASTIFICADO | TROQUELADO
STAMPING | RELIEVE

Polígono Industrial , c/D parcela 2
teléfono 967 467 001 fax 967 467 128
02200 Casas Ibáñez (Albacete)
Apartado de Correos 12
goyza@goyza.com www.goyza.com

PALABRAS CON HUELLA

"El mundo no está amenazado por las malas personas sino por aquellos que permiten la maldad" (Albert Einstein)

"El honor que se vende, siempre se paga "más caro de lo que vale" (Charles P. Duclos)

"Los que con el corazón se quieren, sólo con el corazón se hablan" (Quevedo)

"La sabiduría viene de escuchar; de hablar, el arrepentimiento" (Proverbio italiano)

"Para ser el primero entre las gentes, uno debe caminar detrás de ellas" (Lao Tse)

Recopilación de M^a Rosa Castillo

RINCÓN POÉTICO

El labrador

Labrador, siempre mirando a los cielos:
Lluvia y viento y sol y tierra pura,
dejas en tu suelo un vaho de ternura
y en su regazo queda tu desvelo.

Sobre tu surco el pan hecho verdura.
pasó el invierno y esquivó el hielo
y el verano dorando con su velo
al trugal de belleza lo madura.

Fuiste bello creciendo entre las flores
y el viento solano te dio su aroma.
Hoy tus flores marchitas sin olores
ahora es la hoz quien te destrona.
Mal herido, tumbado en tu rastrojo
fuiste muriendo, manojo por manojo.

ANTONIA CEBRIÁN LÓPEZ

Noches sin luna

Muerde la soledad,
cuando es impuesta,
los verdes flecos
de tus alas
y les hace sentir
el poder del latir
de sus dientes de plata.

...Muerde,
y en su bocado,
deja en tu ser,
su aliento
un sabor amargo.

Te resistes a creer
que no es tu amiga
porque te ofrece
días de calma;
pero no olvidas
nunca,
que a tu ventana,
no lleva lunas llenas
ni luceros
que te guiñen su mirada.

M^a Rosa Castillo

Diálogo imaginario a una sola voz con Miguel Barnés

Por José Luis Serzo



Miguel, amigo, se me pide una semblanza sobre ti, y la verdad es que todavía no sé articular palabra, poner en orden todo este apabullante eco que has provocado en mi alma.

Te fuiste tal como llegaste, diría yo: ejemplarmente. Con elegancia; con sabiduría; como un referente. Como un maestro.

Te vas como llegaste, como una luz que brilla en el horizonte; una estrella que pisa la tierra firmemente. Con templanza.

Has afrontado la muerte tal como afrontaste la vida: con total valentía y entereza.

Viviste con pasión, con la llama siempre encendida en tu corazón, a pesar de los fríos vientos de estas áridas tierras manchegas que amenazan con apagarla en los duros inviernos de la vida.

Eras de paso tranquilo y de voz sosegada. En tu cabeza siempre estaba algo cocándose a fuego lento, conteniendo una pasión que amenazaba con desatarse revolucionariamente y pintar todo por los aires.

Vivías en una plena renovación sostenida. Acaso esa era tu maravillosa naturaleza.

Para ti lo mejor estaba por llegar siempre.

Admiré esa capacidad tuya para mostrarte tan atento y permeable a todo lo nuevo, para escuchar todas las voces más jóvenes y arriesgadas del momento.

Pero más todavía admiré esa humildad que te elevaba a un grado de verdadera sabiduría. Pues quien pierde la humildad, pierde la capacidad de crecimiento, de aprendizaje. Y como digo, ese no era tu caso.

Siempre te presentaste como un alumno, cuando eras ya un maestro, y en ese sentido dejaste tu mejor enseñanza.

Recuerdo las largas conversaciones sobre arte, sobre la misma supervivencia incluso, para seguir íntegro en este apasionante juego del arte y la poesía que se despliega en estas tierras (todavía) poco propicias para que la utopía se cristalice.

Pero en ello estábamos hermano, inventándonos una realidad (la nuestra) a cada instante.

Te recuerdo en mi sofá rojo, devorando los libros y catálogos de arte con la misma pasión que yo lo hacía, y esto siempre me produjo la más entrañable empatía contigo, cual marciano reencontrado a un semejante en venus. ¡Fíjate qué cosas!

También recuerdo fragmentos de nuestra intensa conversación que quedó perpetua en el libro de la exposición que te comisarié junto con Oscar Alonso Molina en el Museo de Santa Cruz de Toledo, hace tan sólo unos meses...Y que ahora funcionan como un diálogo a una sola voz, la mía, en este caso, hablando con tu esencia, tu recuerdo, tu espíritu aventurero. Y creo que vendría bien recitar alguna de esas frases ahora, en este momento, para el nuevo palco que ahora nos escucha.

Comenzábamos por el principio, ¿recuerdas?, te preguntaba por tus orígenes, por tus primeras pulsiones creativas, por aquellos primeros comienzos a finales de los 70, donde decidiste tirarte a la piscina, o al vacío, sin red; confiando quizá en que las alas le crecen a uno si las necesita. Y ahí te atreviste a dejar un trabajo seguro con buen sueldo que te propiciaba una entidad bancaria de Madrid, para volver a la mancha y dedicarte por entero a la pintura. Tu compañero de mesa en aquellos años no pudo ser más adecuado y decisivo que Javier Hernando Carrasco, posteriormente respetado y reconocido crítico de arte y ensayista.

Con él compaginabas y compartías aquellas largas horas de oficina amenizadas con las más apasionadas conversaciones sobre arte.

A partir de entonces fuiste (y todavía eres) un ejemplo en la provincia de Albacete. Pues te atreviste a convertirla (milagrosamente) en tu centro de operaciones durante todos estos años. Para un artista manchego de mi generación, tu figura se diferenciaba de todas las demás, en tanto y cuanto tus preocupaciones y acciones se alejaban con notoriedad de lo que primaba por aquellos áridos lares donde los discursos contemporáneos brillaban por su ausencia.

En los ochenta tu trabajo conectaba directamente con las conversaciones internacionales, aquella revitalización de la pintura expresionista que surgió con tanta fuerza en tantos puntos simultáneos de todo el globo. Pero la tuya era una pintura que, de vez en cuando, se transmutaba y/o convivía con otras disciplinas que podrían augurar lo que años más tarde se vino a llamar "pintura expandida". Tus instalaciones no eran sino expansión de tus pinturas. Te preguntaba cuándo y porqué decidiste salirte del lienzo. Me decías que fue un proceso natural y casi paralelo desde el principio de tu carrera, desde tu primera exposición en el Museo de Albacete en 1983, empezaron a existir lo que denominabas "ensambajes y relieves", y que precisamente eran expansiones de tu obra bidimensional.

Eras "un pintor creando formas en el espacio, dibujando el espacio", decías.

Un pintor fundido con y en su materia de trabajo hasta el último pelo de su coronilla, vine a decir entonces, ¿recuerdas?; un pintor total, vamos. Todavía tengo grabada la imagen de aquel inmenso taller donde te fundías y era difícil encontrarte; disuelto entre los materiales de tu trabajo y los restos de aquella antigua nave situada en las afueras de nuestro pueblo natal, en mitad de la mancha: Casas Ibáñez.

A la vuelta de uno de tus viajes por África, tomaste aquella antigua fábrica de Vinfer para transmutarla en un atañor de pintura.

De esto hace más de 12 o 13 años... Te compré unos papeles con los pocos ahorros que tenía, los cuales conservo con cariño entre mi pequeña colección de amigos-artistas. De esos papeles dos pertenecen a una serie del 85, uno de ellos es un pequeño pero magnífico collage de papeles pintados, el otro: una composición dinámica y muy concentrada que al parecer te serviría de boceto para un formato mayor. El tercer papel que te compré era de lo último que estabas haciendo (hablamos de 1998); uno de los primeros dibujos, por cierto, donde puede leerse la palabra "Berliner". Una palabra que poco a poco se ha ido convirtiendo en una suerte de mantra o "leiv motiv" en mucha de tu producción de esta última década.

Sin duda el amor que sentías por esta ciudad, Berlín, quedó claro en gran parte de tu trabajo. Berlín era tu ciudad ideal, tu "ciudad invisible" y predilecta diría yo, recordando a Ítalo Calvino.

Y es qué quizá has decidido irte para por fin poder fundirte en ella sin dejar de estar en esta. Pues aquí, amigo, estás todavía, a través de tu gran legado y tu mejor esencia.

Por lo tanto, no me voy a despedir contigo, pero para cerrar esta semblanza de tu ejemplar persona sólo puedo decirte una cosa:

¡Chapeau!, hermano.

GRUAS REMECA S.L.

GRÚAS REMECA, s.l.

*CHAPA Y PINTURA DE VEHÍCULOS
CON CABINA DE SECADO AL HORNO*



Tel. Taller 967 46 00 86
 Tel. Particular 967 47 21 26
Móvil 605 839 153
 Ctra. Albacete, 82
CASAS IBÁÑEZ

Carta respuesta de sus Majestades los Reyes Magos al Ayuntamiento de Arcavacía

por M. Picó



Querida Corporación municipal de Arcavacía:

Leída su carta con fecha 3 de enero de 2012, referencia 959.8424 y

ante los millones de peticiones municipales, nosotros, los abajo firmantes, sus majestades de Oriente, les comunicamos que nos ha sido imposible atender todas las solicitudes por lo que nos hemos visto obligados a responder a las necesidades más perentorias – somos magos, pero todavía no hemos conseguido hacer milagros.

La petición de los créditos solicitados por la Corporación para pagar la calefacción, la luz y otros gastos, ha sido totalmente imposible hacerla efectiva. Al habla con todos los bancos, no hemos podido reunir un solo euro porque algunos estaban más tiesos que la mojama y otros afirmaron que sólo trabajan al 50%. Es decir que si antes tomaban y prestaban dinero, ahora solo lo toman.

De nuestros fondos propios tampoco se ha podido aportar nada. El pasado 6 de enero, para los regalos del Niño Jesús, tuvimos que sustituir el oro por purpurina, ya que el poco que nos quedaba lo llevamos a la casa de empeño para dar de comer a los camellos. El incienso y la mirra, al final lo cambiamos por un trajecillo de lana para Jesús que, la verdad, nos entraban ganas de tiritar al verlo en cueros con la rasca que hacía.

Por tanto recomendamos a los funcionarios municipales que se pongan dos camisetas de felpa, calzoncillos pulgueros, gorro de orejeras y el abrigo más gordo que tengan para hacer más llevadero el invierno.

Por lo que respecta a los vencimientos de los créditos ya solicitados y a la petición de la prórroga de la prórroga de la prórroga, ha sido de todo pun-

to imposible prorrogarla una vez más. Tras recurrir a las más altas instancias, los bancos nos han comunicado que todos los plazos son improrrogables, por lo que de no hacer frente a los pagos, y puesto que el mobiliario es escaso y de poco valor en el Consistorio, se procederá al embargo de los bienes inmuebles municipales, so pena de pedir otro crédito para pagar los anteriores a la Caja Te Hipotecó To.

Por lo que se refiere al pago de los recibos atrasados del año aquel, no hemos encontrado más solución que la de ofrecer a los proveedores dos monitores para que les impartan actividades lectivas sobre las virtudes de la paciencia y la vida del santo Job. Asimismo advertimos a los acreedores que querer cobrar es un enorme estímulo para seguir viviendo.

Con relación al estadio megamonodeportivo de 100.000 m2 para jugar al fútbolín, no hemos encontrado otra opción para hacer frente a los acreedores que homologarlo con la categoría "BBC" y arrendarlo para bodas, bautizos y comuniones.

El fútbolín, como el teniente de alcalde es el capitán del equipo, creemos que es mejor trasladarlo a su porche. Ahora que ha vendido el coche y se ha comprado un moto de segunda mano, tiene espacio de sobra para instalarlo y realizar allí las oportunas competiciones.

En cuanto al reloj de la torre, cuyo arreglo ha sido desatendido por el gobierno regional a la vista del desorbitado presupuesto del relojero, creemos que ante las numerosísimas horas de sol de Arcavacía había que adoptar medidas. Por esta razón en breve retiraremos el reloj mecánico y en su lugar instalaremos una piedra con grandes marcas a modo de reloj solar para solucionar el problema. El consumo y el mantenimiento son nulos y es totalmente ecológico, aunque tiene algunos inconvenientes. En los días nublados y por la noche lo mejor es preguntar la

hora a alguno que lleve reloj, aunque hacemos la advertencia a los vecinos de que lo más recomendable es que se acuesten pronto para no hacer gasto.

Por lo que se refiere al programa de atención educativa hemos conseguido que se siga desarrollando aunque con algunos cambios: el psicoterapeuta será sustituido por Marcelino El Cafre, ya que cobra la quinta parte que el psicoterapeuta, calienta a los alumnos y hace que estos atiendan al máximo.

Por lo que respecta a la programación cultural hemos hechos las gestiones necesarias para que en breve el Consistorio firme un convenio de colaboración cultural con la gerencia del casino para que los vecinos que lo deseen jueguen al dominó y hagan un karaoke los fines de semana, todo ello sin coste alguno. De la misma forma hemos organizado un sensacional evento lírico-musical y de danza para las fiestas patronales, con el grupo "Los de toa la vida", un conjunto integrado por cinco palmeros jubilados y diez bailarinas cojas de primera fila, que amenizarán las noches por la voluntad. También en las fiestas se prevé llevar a cabo "La merendola", en la que, por gentileza de Hormigones Estosecae, se dejará a los vecinos la planta de áridos, para que quienes tengan algo en la nevera se lleven de su casa el bocadillo que prefieran. Después habrá baile amenizado por Pedrín y su acordeón.

Lamentamos que "los regalos" lleguen tan tarde y no se ajusten exactamente a lo pedido, pero hacemos lo que podemos en estos empinados tiempos.

Un cordial saludo de sus majestades de Oriente:

Melchor, Gaspar y Baltasar



- JAMONES IBÉRICOS
- QUESOS MANCHEGOS
- EMBUTIDOS FRESCOS
- CONSERVAS, LOMOS, FIAMBRES...

y nuestros jamones y paletillas deshuesadas y fileteadas al vacío

ELABORACIÓN PROPIA

TIENDA: Ctra. Albacete, 46 - Tel. 967 46 11 32
ALMACÉN Y SALADERO: Tévar, 20 - **CASAS IBÁÑEZ**

FERRETERÍA BLAJU



VENTA DE COMBUSTIBLE Y ESTUFAS DE BIOMASA

NEVAS INSTALACIONES • FERRETERÍA AUTOSERVICIO
Distribuidor oficial **PODADORA DE CORTE**
ELECTRÓNICAMENTE CONTROLADO



Calle Correjs. 3
CASAS IBÁÑEZ
Tel. y Fax 967 46 02 05

La aldea de Vallunquer (II)

José Manuel Almendros Toledo

Aunque tengamos que repetirnos en algunos momentos, tenemos la pretensión en esta segunda parte localizar aquella aldea medieval llamada Vallunquer la que, creemos, que se trata de nuestro actual Casas Ibáñez. Debemos, por tanto, volver a retomar nuestro relato en aquellos primeros años de la reconquista cristiana. Tras ella, la tierra de Jorquera quedó prácticamente desértica debido al fuerte abandono a otras latitudes de la población musulmana. Para intentar repoblarla nuevamente, le fue entregada a algunos caballeros que habían participado en su conquista, con el fin de que favorecieran el asentamiento de nuevos colonos en su término. Se necesitaban fuertes núcleos urbanos en estas tierras castellanas, por ser líneas de contacto con la morisma residente en tierras levantinas y andaluzas. Dichos caballeros propietarios intentaron repoblar término repartiendo parcelas a los colonos que allí llegaban, a vez que se fueron creando los servicios mínimos (pozos de agua, lugares de culto, etc.), necesarios para el mantenimiento de una población organizada. A pesar de estos primeros intentos, el crecimiento demográfico parece que fue mínimo y sin mucho entusiasmo.

Una de esas nuevas y recién creadas aldeas que se pretendía poblar era Vallunquer. Por el año 1263, la citada aldea ya contaba con un incipiente vecindario como lo demuestra el hecho de que disponía de una pequeña iglesia, detalle que nos lo confirma un documento que se custodia en el archivo del obispado de Cuenca, diócesis a la que pertenecía la comarca por entonces (aunque después pasaría a integrarse en el de Cartagena, tras su creación). Lo sabemos por una concordia firmada el 26 de abril de 1263, entre el titular del obispado don Pedro Laurencio y los propietarios, don Gonzalo Ruiz de Albendea y sus hijos, sobre el gobierno de las iglesias que dicho señor había mandado edificar en "Fuente-Alvilla, Vallunquer y Boniches", dicho don Gonzalo, se reservaba para sí "el derecho a presentar clérigos y el obispo los debía aprobar y nombrar". También se firmaba por ambas partes que el Cabildo se debía llevar la cuarta parte de los diezmos de aquellas parroquias¹, lo que puede ser indicativo que las citadas aldeas ya contaban con un vecindario de cierta entidad. Por tanto, debemos considerar este hecho pues cuando tres años después el monarca Alfonso X el Sabio, configuró el término de Jorquera (1266), entre las aldeas que le concedió estaba Vallunquer. Pero ¿dónde estaba Vallunquer? Bien, a lo que ahora debemos atender es a situar aquella aldea en el mapa comarcal, pues dicho nombre se ha conservado hasta la actualidad.

Jorquera contaba con numerosas dehesas de las que se aprovechaban sus vecinos explotando su economía natural o llevando a herbajar sus ganados en ellas, así como los pobladores de las villas limítrofes, Albacete, Chinchilla y Carcelén, con las que tenía comunidad de pastos. También de ellas obtenían los pobladores del término beneficios fiscales, pues en 1530 el concejo de la villa se las dio a la casa de Villena a cambio de que los vecinos dejaran de pagarles las alcabalas (un impuesto que podría recordarnos al I.V.A.), que por derecho les correspondía a sus titulares. Algunas de ellas eran "La Cañada, Mármol, Torres (Puente Torres), Campo Alvillo, Golosalbo, Ruy Domínguez, Santiago, Fardales de Abengibre (los Ardales de Abengibre) casas de María Mínguez (Marimínguez) Bolinches, Alborea, Serra-diel, Pajares, Ballunquer Somero, Ballunquer Hondonero, Majadales, Arenillas, Ardales, Cañadorro, Cabeza de Serradiel, Cenizate, Etc"². Obsérvese que los nombres de estas dehesas coinciden con el de algunas de las actuales poblaciones, Alborea, Campoalbillo, Marimínguez, Serradiel, etc. pues unas y otras se los prestan. Los profesores Don Aurelio Pretel y Don A. Franco Silva coinciden en afirmar que allá por el siglo XV surgió en la dehesa de Cenizate el pueblo que hoy conocemos con ese mismo nombre, tras una venta tierras que le hizo el concejo de la villa a un vecino de Iniesta.

¿En cuál de las dos dehesas se levantó aquella aldea medieval que se conocía con el nombre de Vallunquer, y fue entregada a la jurisdicción de Jorquera? El Vallunquer que hoy ha sobrevivido parece que hace referencia al paraje que pudo ser conocido entonces como **Vallunquer Hondonero**, situado entre Alborea y Casas de Ves, donde una minuciosa inspección ocular no nos permite apreciar que pudiese acoger a una

comunidad de vecinos y si solamente se observan las ruinas de algunos corrales de ganado de construcción reciente, es decir, nada indicativo de que en algún tiempo allí pudiese albergar a un vecindario que exigiese tener que levantar una iglesia. Y, por otra parte, efectivamente, dicho paraje se sitúa por debajo del nivel cero de su entorno.

En cambio creemos que el paraje conocido entonces como **Vallunquer somero**, no es otro que donde se asienta actualmente Casas Ibáñez, donde también nace el arroyo conocido por la cartografía del siglo XIX como **Cañada de Vallunquer**, cuya cabecera se sitúa en las inmediaciones de dicha población, concretamente en la Fuente del Charco. Dicho venero (que hoy seguimos llamando Cañada) cruza la actual Casas Ibáñez, dividiéndola en los barrios, y la atraviesa longitudinalmente para después adentrarse hacia la ermita de la Virgen de la Cabeza, continuando hasta Alborea y Casas de Ves hasta perder su nombre. Así pues, este venero al que la mejor cartografía del siglo XIX le da el nombre de "Cañada de de Vallunquer", cuya cabecera está, como se ha dicho, en la misma población de Casas Ibáñez, es un dato más que debemos tener en cuenta, pues estamos viendo que las dehesas y poblaciones se prestan el nombre y, aquella aldea llamada Vallunquer también lo recibiría de su dehesa y de su cañada o viceversa

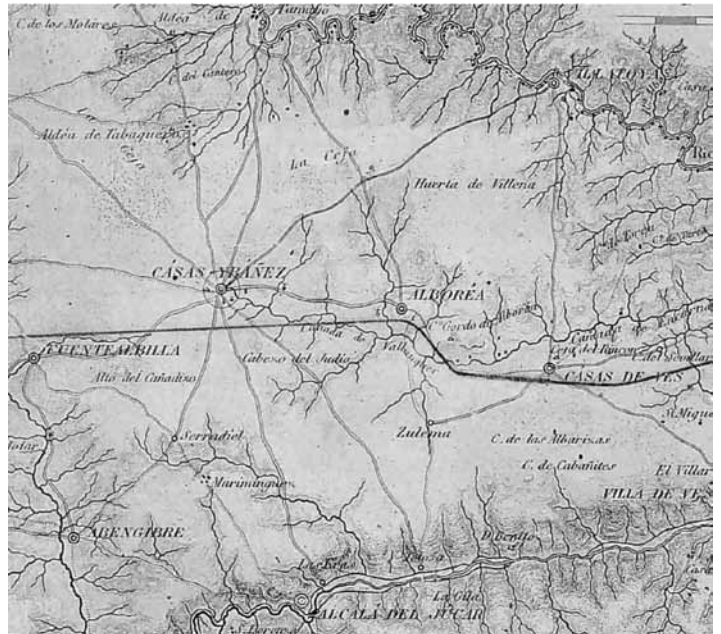

Porción del mapa de la provincia de Albacete, de Francisco Coello. En él se aprecia la cañada de Vallunquer

Aquella primitiva aldea se despobló y cambió su nombre cuando Jorquera comenzó a vender tierras a particulares (piénsese lo que estaba ocurriendo en Cenizate) que pusieron sus nombres a sus mayorazgos. Aquellos nuevos inquilinos, los Ibáñez, de Jorquera; los Núñez (Casas de Juan Núñez) de Chinchilla, el doctor Don Llorens (Pozolorente); Casas de Vergara, familia también de Jorquera, y un largo etc.

Aquella primitiva aldea medieval, hoy, descansa bajo los cimientos de la actual población ibañesa. Piénsese que tal poblamiento no sería otra cosa que un conjunto de casas de poca consideración, construidas en tapial árabe, el medio habitual de la época. Con el tiempo se fueron reutilizando, derribando, y enterrando, razón por la que aquellos restos son hoy irreconocibles.

¹Mateo López. *Memorias Históricas de Cuenca y su obispado*. Legaxo 2º, Nº 49. Volumen I, Pags 167 y 177. Edición del Instto Jerónimo de Zurita y Ayuntamiento de Cuenca. Año 1949.

El arquitecto conquense, del siglo XVIII, Mateo López estuvo muy vinculado a la comarca pues hizo algunos trabajos en ella. Concretamente renunció a hacer un trabajo propuesto por el ayuntamiento de Casas Ibáñez, consistente en levantar el puente de la Terrera, sobre el Cabriel.

²A. Franco Silva Jorquera y Alcalá del Río Júcar a fines del Medioevo. Dos villas del Marquesado de Villena. *Miscelánea Medieval Murciana* Volumen XVIII. Pág 23 a 38.

Este año se ha recuperado la “Pita y el tambor” en la fiesta de San Antón

Bajo la coordinación de la UP y con la colaboración de un grupo de jóvenes entusiasmados en mantener la fiesta popular de San Antón, este año se ha vuelto a recuperar la presencia de los músicos, la pita y el tambor, que dictaba la tradición.

Un año más, la comitiva –formada por repartidores, carro y burro y músicos- partió del centro social sobre las 10 de la mañana, y recorrió las principales calles de la localidad, ofreciendo el Pan bendito y vendiendo números para la rifa de cuatro jamones.



El sorteo se realizó ese mismo día, a las 6 de la tarde, también en el centro social, recayendo los premios en los números: 973, 626, 1083 y 003. A fecha 7 de febrero, sólo habían aparecido los números 973 (Cloti García Griñán) y 626 (Pedro J. Muñoz Rabadán), por lo que el día 8 volvieron a sortearse los otros dos jamones restantes, que irán a parar a quienes tengan los números 601 y 140.

Por lo que se refiere a ingresos y gastos que supone la organización de esta fiesta, estos son los datos a falta de contabilizar el gasto de los dos jamones:

- Ingresos (venta de papeletas rifa): 1.121 euros
- Gastos:
- Edición papeletas... 116 euros
- Músicos... 240 euros
- Panes benditos... 126 euros
- Repartidores...320 euros
- Asoc. Canaleja... 80 euros
- 2 jamones... 87 euros
- Total gastos... 969 euros
- Resto: 152 euros

Una vez pagados –si aparecen- los dos jamones que se han vuelto a sortear, el dinero restante, unos 60 euros, se destinarán a gastos de los próximos carnavales.

Los Sorteos Navideños



La instantánea recoge el momento de entrega de un jamón a Dori “Pastelera” que tuvo la gran suerte de ser agradecida en el sorteo que el establecimiento Soriano Tolosa (Merka) ofrecía a sus clientes con motivo de la Navidad. ¡Que salga bueno y a ver cuándo lo empezamos!

La Tercia, 49
Tel. 967 460 312



CAJA RURAL DE CASAS IBAÑEZ

Apoyamos lo nuestro

Estamos con la Cultura y el Deporte



Fon. Palatas, Cantinas y Frutos Secos

FABRICANTE:

FRITOS Y FRUTOS SECOS

MAYORISTA DE ACEITUNAS

DESPACHO

MAYORISTA Y

MINORISTA



Ctra. Albacete, 77
Tels. 967 460 112